中華民國十七年七月十三日（舊歷五月廿六日）　星期五

民國日報

館址上海山東路二〇二號（電報掛號三〇四六）

發行所電話四八一六號
（編輯所電話七四六八號）
四千三百九十一號
今日五張大售洋三分五厘

定報價目
中國境內每月洋一元三個月三元六個月洋五元全年洋九元歐美各國每月洋二元五角三個月洋七元六個月洋十二元五角全年洋廿四元以上按照大洋計算郵費由定報人自付郵票九五折算

廣告刊例
▲特等新聞下端五行起碼每日每行四角五分
▲頭等二行起碼每日每行大洋一元四角
▲後幅三行起碼每行八角
▲短行每字一分
▲英寸二方寸起碼每寸每日五角

本報開話欄啟事

茲值國貨運動週內・稿件擁擠・故暫將「開話」欄停刊數天・即日照常發刊・投稿諸君・尚希不吝賜教為荷・

霞飛療養院開幕通告

本院暫設霞飛路杜美路口八百六十六號房屋已佈置完竣擇于七月十五日正式開幕歡迎各界人仕駕臨參觀並為優待學生工人及國民黨同志起見凡經各學校各工廠各處黨部來函證明者門診一律減半謹此佈聞

董事　金問泗　李範一　王正廷　吳稚暉　顧祝同　陳德徵　程孝剛　趙晉卿　榮宗敬　馮少山　徐可亭　貝[illegible]　楊肇塤　樓桐孫　黃惠平　劉湛恩　陳彬龢　方文正　朱章寶

院長吳天民謹啟

黃宇平大律師代表瑞倫烟公司為愛美牌香烟重要聲明並警告各同業啟事

茲據右列當事人聲稱所出品之愛美牌香烟係以優等原料製造價廉物美銷路暢旺因此常有冒牌影射之事發生或以音同字異之牌名冒充或用形式近似之商標混售以低劣之品魚目混珠對於其權譽信業均蒙不利若不嚴加制止後患堪虞各等語特委本律師依法辦理前來據此查該公司之愛美牌商標早經呈請　國民政府全國註冊局註冊在案享有該商標之專用權現除向冒牌各家分別交涉及起訴外合亟據情公告嗣後如仍有故意侵害其法益者本律師職權所在自當依法控究決不寬貸此啟

事務所　九江路二號　電話一九八三九號　中華民國十七年七月十三日

毋忘！

本會七月份開獎期適逢星期日照章順延一天改於十六號（星期一）下午十二時半舉行凡儲戶尚未付款者望從速於期前繳款以保獎權有志儲蓄而尚未入會者亦望於期前入會共享巨大利益再本月份特獎已達三萬八千餘元頭二三四獎每種計各有三十八個

再本會為便利儲戶付款起見本星期六下午（十四號）及星期日（十五號）照常收款此佈

（詳章函索即奉或請用電話通知本會即當派人前來接洽）上海愛多亞路七號電話中央七〇八一號

萬國儲蓄會啟

三星牌出品大廉價一星期

▲在國貨運動大會場內▼

▲七月七日起至十三日止▼

三星牌　各種藥品　蚊蟲香　香皂　觀音粉　百倍醬油精　各種化粧品　照碼七折

鐵盒消毒藥水牙粉　原價每打八角四分　廉價每打四角

三星牌　特等牙粉　大號果子露　美髮霜　清爽身粉　立消快蟲咬水　避蚊香水　花露水　買一瓶送一瓶

批發觀音粉及百倍三星醬油精照批發價目八折其餘出品概照價目九折再折扣推以現款為限賬不在此例

中國化學工業社啟
總公司上海河南路四四四號　第二發行所廣東路六十八號

國貨銀行徵求發起人啟事

本行經籌備委員會議決無論個人或團體凡於七月內認股或兼招股一萬元以上者均可推為發起人除通電外用再登報徵求凡慷慨担認者希先期將台銜住址履歷及認股數目通知南京八府塘籌備會可也此佈

江蘇省農民銀行開幕通告

本行為省政府所設立以扶助農民經濟之發展為宗旨茲已籌備就緒訂於七月十六日開幕敬請光臨參觀並候指教

行址南京花牌樓戶部街

定海民生精鹽股份有限公司招股通告

本公司資本暫定五萬元計分二千股每股國幣二十五元業奉財政部鹽務署特許製造精鹽運銷全國通商口岸外頒給有製造特許證券在案除所收股銀業過半數以上外尚有餘額凡欲入股者向各收款處取閱章程入股可也

定海民生精鹽股份有限公司董事會啟

代收股款處　上海北京路一一二號明華銀行　北京路興仁里均泰錢莊　甯波通商銀行　衍源錢莊　泰源錢莊　定海通商銀行　餘慶泰錢莊

粵昌照相卡紙公司

本公司專造國貨照相卡紙有美術式普通式花樣優美價廉創辦以來十餘年暢銷全國各界賛許不已邇來南洋採辦源源頻增可知國內外愛國人士同心尤其是我國貨製造得良能替舶來以抵之也承蒙惠顧無任歡迎

粵昌照相卡紙公司謹啟　總發行上海七浦路念一號　電話北二一六八號

上海特別市商民協會水電業分會選舉成立通告

逕啓者本會籌備經數月茲定本月十四日（陰歷五月廿七日）下午一時舉行選舉成立典禮除呈請特別市政府特別市黨務整理委員會特別市商民協會特別市農工商局等各官廳上級機關准期派員指導並柬邀各界各團體蒞教外凡我水電同業會員諸君請查照章程函件依法來會投票恐有未週之處特再通告

會址南京路六十一號三樓

杜月笙啟事

近來世道日壞人心不古而竟發現有借鄙人名義在外撞騙情事或假拜門為名或因情託事故聞之深為痛恨要知鄙人對于親朋往來調解是非從未受人酬報嗣後如再有人委託事故者請逕向鄙人直接既可免受人愚弄亦可保全鄙人之名譽也是為至禱

上海海濱新聞社啟事

逕啓者本社現購得夏季五一九五號一九二號橡皮輪汽車乙架外間對於該汽車如有糾葛情事限於登報之日起三日內來本社聲明接洽如逾期不來此後倘有發生糾纏本社概不負責此佈

社址寶山路寶山里二十一號

革命評論社重要啟事

革命評論週刊自第十一期以後請復旦書局（上海法界馬浪路一六九號）為總代理所有本埠外埠批發及定閱均由該書局直接辦理・又前本社所欠本處款項均移交該書局負責收取・又本社通訊處請由該書局轉・各界諸君注意・

朱樹翹遺失保管縣諭聲明

鄙人前經保管朱氏沛國族會公產單據因時局不靖轉輾搬遷本年改選保管點交時檢得遺失本縣圖忘字圩朱祠祀戶計則田一分即坐落大東門外大街財神弄口老義隆毛綸店址上海縣印諭一紙該印諭何人拾得作為廢紙永遠無效除呈請上海縣政府立案外特此依法登報聲明

沛國族會保管員朱樹翹啓

劉祖望　張一鵬　陸鴻儀　律師代表蘇綸經綸絲紗兩廠清理處催領股款啟事

本處清理經綸兩廠股款原定以六個月為期自上年夏歷十二月十七日起開始發給迄經登載蘇滬各報通告諒早閱悉截至五月十六日止期已屆滿為日無多而核計尚有七百餘股迄未領取礙難遽行移交公共機關代辦特再展緩六個月繼續清理務望各股東迅即攜帶股票息摺來處領取勿再延遲是所至盼

辦事處蘇州倉米巷三十一號陸鴻儀律師事務所　電話七六號

律師沙訓義代表柳俞氏讓股聲明

本律師頃據柳俞氏來所聲稱伊夫柳振芳在日所有公昌火柴原料有限公司股份六股計元三千兩現因振芳故世柳俞氏無意經營並得該公司經理朱省齋君同意於十七年六月十八日訂立推讓合同將該項股權完全推讓與朱省齋君承受嗣後伊於公昌火柴原料有限公司股權上一切權利義務概與柳俞氏無涉等因委任登報聲明前來合為代表聲明

事務所南四川路念九號

文超　梁興業　大律師事務所遷移通告

本律師事務所茲於本月十六日遷至西武昌路三八六號廣興里口照常辦公電話北二二二二特此通告

上海租界臨時法院公告

案據戴成祥律師代表徐稷生狀請執管其故父徐福壽所遺英冊道契第四九五六號地六釐一毫第四九五七號地一分四釐九毫又上邑二十三保十二圖臣字圩第三一二號方單田八分並將英冊道契第四九五六號第四九五七號之地產准予過戶等情據此合行登報公告如有人反對徐稷生執管其故父遺產並過戶者限於登報後十四天內到院聲明反對理由否則本院即行給諭准予徐稷生執管其故父徐福壽所遺之地產並准將道契過戶特此公告

戴成祥律師錄登　電話中央（六）一二九三號

上海特別市政府祕書處通告第十號

在七八九三個月暑期內本府暨各局辦公時間改自上午八時起至下午四時止星期二之府務會議各局局務會議及星期五之市政會議均改於是日上午八時舉行市長祕書長及各局局長會客時間改在每星期二三四六午後二時至四時此外非因有要公或經特約者概不接見特此通告

種德園福記藥局重新啓事

本園向不用店號名義與人借貸及作錢銀上債務上之担保如有以上事件發生應由該經手人完全負責與本園無涉按本啓事曾經去年臘月在申報登載三天玆爲鄭重起見特此重新聲明 種德園主人傳白

天昌股東吳宗健緊要啓事

緣因本號經理吳通甫曾於丙寅年四月間因有正用邀同中保吳宗煥許獻廷向鄙人挪借洋一千七百元又本號協理吳錦甫（即吳通甫之弟）亦向鄙借去洋七百元各立有借摺爲證言明每年六厘起息此項借摺經鄙人保存本號賬房保險箱內有司賬吳宗煥君代爲執管詎於本年五月十三日據吳宗煥君聲明是項借摺業經遺失當經鄙人檢查確實除邀同原中保等通知債務人吳通甫吳錦甫並經該債務人等承認照償外爲特將遺失及承認情形登報證明 蘇城都亭橋天昌南貨號股東吳宗健啓

受產者注意

玆有許君彥於民國十五年以皖岸靜豫亨永盛合花名鹽票三張租與恆興和鹽號之合同向敝處押借巨款延不取贖迭向交涉會商以新都馬府街新安會館隔壁上有高誦芬堂界石之地皮四百八十五方售脫歸還歷次信商鄙人無法祇得允許代售不料該地契不復轉押在外延不交割後復憑合同向恆興和詢問皖票下綱杏文而該下綱不特架空租去且復將皖票售出除會同恆興和函請四岸淮商公所轉呈運署撤底根究外誠恐該指抵地皮又有同樣情事致敝處債權落空用特登報聲明在皖票押款償務未淸了以前敝處惟有暫憑許君彥親筆信函扣抵該地誠恐各界未及週知爲此鄭重聲明伏希 公鑒 方少山謹啓

梁玉明承管先君懷葆公梁桐德堂遺產啓事

玉明前因 先君懷葆公遽爾棄養痛不欲生謹將所有遺產稟請 家母黃氏權爲管理奈半年以來百事蝟集萃於 慈母之一身而己則退處安閒末獲稍盡爲子之道私心內疚寢饋難安爰請 律師羅家衡宋士驤兩君作證將所有 先君遺產與弟玉波立約依法繼承其在共有時代槪由玉明以昌盛堂名義接管嗣後關於 先君遺產及銀行錢莊現款收存支付非經玉明親筆簽字蓋有昌盛堂圖章槪不發生效力特此登報聲明倘祈 亮察此啓

退股聲明

氏夫振芳公前於民國十五年與戴盈矩何德懷君在閘北永興路共和新路口合設五福織染廠振芳名下計二股共資本洋一千元玆因振芳公去年故世氏等婦孺無知不能繼續營業於十七年陰歷閏二月初五日將所有該廠股份退讓與該廠經理何德懷君立有推讓受股據爲憑嗣後氏等與該廠脫離股東關係恐各界未知用特登報聲明諸希 公鑒 柳兪氏仝子中德中道啓

蔡烈士公治喪處啓事

敬啓者蔡烈士公時在濟被害國人莫不悲慟玆烈士家族在滬治喪業經計告各界現已擇定於七月十五日在上海新閘路淸涼寺爲位設奠恐計不周特再登報申明如蒙賜唁在本月十三日以前請仍送馬浪路仁吉里本宅十四十五則請送淸涼寺爲荷

蔡烈士公時治喪處再啓

啓者時當盛暑禮幕遍窄倘承各學校工會及其他團體蒞臨祭奠僅推代表即得不必列隊以免招待不週謹佈

中國醫學院招男女生

宗旨 本院敎授中國醫學技術融化新知養成國醫人才
學額 預科一年級四十名二年級插班生二十名
資格 高中畢業及具有同等程度者插班生須有醫學根底
報名 （日期）七月七日至十五日八月五日至十五日（手續）隨帶照片一張保證金五元（取作學費不取發還）
考試 國文生理論報名期內隨到隨考插班生加試醫
院址 上海小西門外黃家闕路
章程函索即寄院刊售洋一角 招生委員會

東南醫科大學招考男女生

（學額）一年級新生五十名各級插班生各十名（資格）一年級新生須在舊制中學畢業或在新制高中二年修了及有同等學力者插班生須在同等學校肄業者（報名）自登報日起至考試前一日止報名冊須隨繳四寸半身相片報名費二元（錄取與否槪不發還）及呈驗畢業證書或修業證書插班生應繳原校轉學證書（考期）第一次陽歷七月十五日上午八時（校址）上海南市滬軍營外馬路三六三號第二次陽歷七月廿五日上午八時在本校舉行（章程）詳章附郵票五分簡章函索即寄可逕函本校招生委員會索取 主席校董褚民誼 校長郭琦元啓

惠靈學校 英專部 中學部 秋季 暑期 招生

秋季 （考試）八月一日上午九時起（轉學）凡持有相當學校證書或成績單者經本校審查合格得按程度插班（報名）即日起（章程）附郵即寄（校址）上海新龍華
暑期 （程度）凡已習未習者均可按程度插班 本期秋季均即日起 本期已於十日上課尚有餘額凡有志來學者從速

新華藝術大學招秋季男女生及暑期生

（學系）國畫系音樂系西畫系藝教系（學額）各系新生三十名及各系各級插班生（報名）自登報日起至八月三十日止（考期）第一次七月十日至十五日第二次八月廿至卅日隨到隨考（暑校）報名期七月十五日截止七月十六日開學（章程）簡章附郵一分詳章附郵四分（校址）上海法租界金神父路南口

上海民立中學校招生

本校定於陽歷七月十五日即陰歷五月二十八日上午九時起招考初中一年級及預科一二年級新生下午二時起招考初中二年級新生有志來學者須先期報名隨繳最近四寸半身軟照片一張並報名費洋一元屆時隨帶筆墨來校投考函索章程附郵五分空函不覆報名以考期前一日截止 校長蘇穎傑白

中國國民黨中央黨務學校 上海招生處通告

報名地點 法界金神父路打浦橋上海法政大學
報名日期 陽歷七月十五日起至廿六日止
報名時間 每日上午九時至十二時下午二時至六時

上海法政大學附設中學招男女生

（級別）初中及高中各級（資格）高中一年級須初中畢業及舊制中學二年以上或具有同等學力者初中一年級須小學畢業或具有同等學力者其餘各級須有相當程度及轉學證書者（分科）高中分文科理科商科三科（報名）即日起上海法租界金神父路底打浦橋上海法政大學中學部招生委員會（考試）七月二十日至二十三日（報名手續）報名費一元四寸半身照片三張畢業證書證明書或成績單（簡章）附郵二分（考試科目）三民主義國文外國語數學史地（測驗）自然科學（測驗）（保送）凡由各省縣黨部及教育局保送者得免入學考試按照程度插班 主任陳德徵

國立浙江大學勞農學院招男女生

（學額）大學部本科一年級高中農科一年級各五十名（報名及考試地點）杭州馬坡巷法政學校上海江灣勞動大學（報名日期）陽歷七月七日起至十四日止（考期）七月十六日起至十八日（附告）招生簡章可附郵票一分向滬杭綫筧橋本院函索

國立浙江大學文理學院招生

本大學籌設文理學院業經呈准大學院核准於十七年度第一學期開學
揭招考本科一年級及附設之醫藥預修科一年級學生男女兼收投考資格限高中或二年期之大學預科畢業入學試驗科目（一）檢查體格（二）三民主義（三）國文（四）英文（五）數學（平面幾何高等代數）理科生加試立體幾何平面三角及解析幾何（六）物理（七）化學文科生可就（六）（七）兩門中選考一門（八）歷史（本國史世界史）（九）地理（中國地理世界地理）理科生可就（八）（九）兩門中選考一門（十）生物心理論理以上四門中選考一門（十一）口試醫藥預修科學生試驗科目與理科同報名日期七月十六日至二十八日報名時隨繳畢業證書及最近四寸半身相片一紙報名費二元相片報名費槪不給還檢查體格定七月三十日至三十一日入學試驗定八月一日至三日口試日期再定報名及試驗地點杭州蒲場巷本院另有簡章函索附郵票一分印就即寄

○○○上海女子文學專門學校文專初中小學部招生

（一）學級 文專部初中部小學部各級新生（二）手續 報名後隨到隨考遠道者先用函試（三）詳章 函索即寄（校址）上海城內喬家浜

中華女子美術學校招生

本校現招國畫西畫刺繡音樂各科新生報名自即日起考試日期自八月一日至五日章程函索附郵票四分即寄校址上海霞飛路寶康里 校長唐家偉啓

天津南開大學招生

（一）招考文理商本科一年級及預科二年級一年級學生（二）考期七月十六日至十八日（三）考試地點天津在本校北京在京師大學附中上海在第一交通大學漢口在特別一區青年會（四）招生簡章函索即寄（附告）南開男女中學考期自八月廿七日起可簡章向各該部函索

浙江省立地方教育指導員養成所招生

本所經浙江省政府委員會議決專爲養成各市縣視學指導員而設男女兼收凡舊制師範本科或高中師範科畢業者均可投考試驗科目（一）體格檢查（二）三民主義（三）國語國文（閱讀二分鐘演講作文）（四）數學（算術代數幾何平面三角大意及統計原理大要）（五）歷史地理（本國史及世界史大要本國地理及世界地理大要）（六）自然（生物化學物理及生理衛生大要）（七）口試教育（教育原理教法訓育行政組織等大要）報名期七月十六日至二十八日報名時隨繳畢業證書及最近四寸半身相片一紙報名費二元相片報名費槪不給還檢查體格定七月三十日至三十一日考試定八月一日至三日報名及考試地點在杭州蒲場巷浙江大學另有章程函索附郵票一分

上海廣肇公所立上海廣肇公學考試新生開辦暑校通告

本校定於陽歷七月廿五日上午八時半考試初中及小學各級新生過時而到不得與考◉本校學生祇招考一次◉考試前二日報名截止◉暑期學校定於陽歷七月廿七日開學非本校學生亦得入學◉章程函索須附郵票二分◉校址北四川路橫浜橋 校長盧頌虔啓

大學院立案 廈門大學招生

本校今年招考文理法教商各本科一年級及預科一年級男女兼收分兩地舉行一在廈門本校一在上海寰球中國學生會報名日期自六月二十日起至七月念四日止試驗日期七月念六念七念八三日投考簡章函索即寄『第二次招生試驗日期訂於八月念七念八念九日報名及試驗地點均在廈門本校』

中國國民黨中央黨務學校招考學生

索取簡章須附郵票一分 校址南京紅紙廊

五洲大藥房夏季大廉價

總店 四馬路 分店 鐵大橋

三星期 夏歷五月初八起念九止

猛虎商標

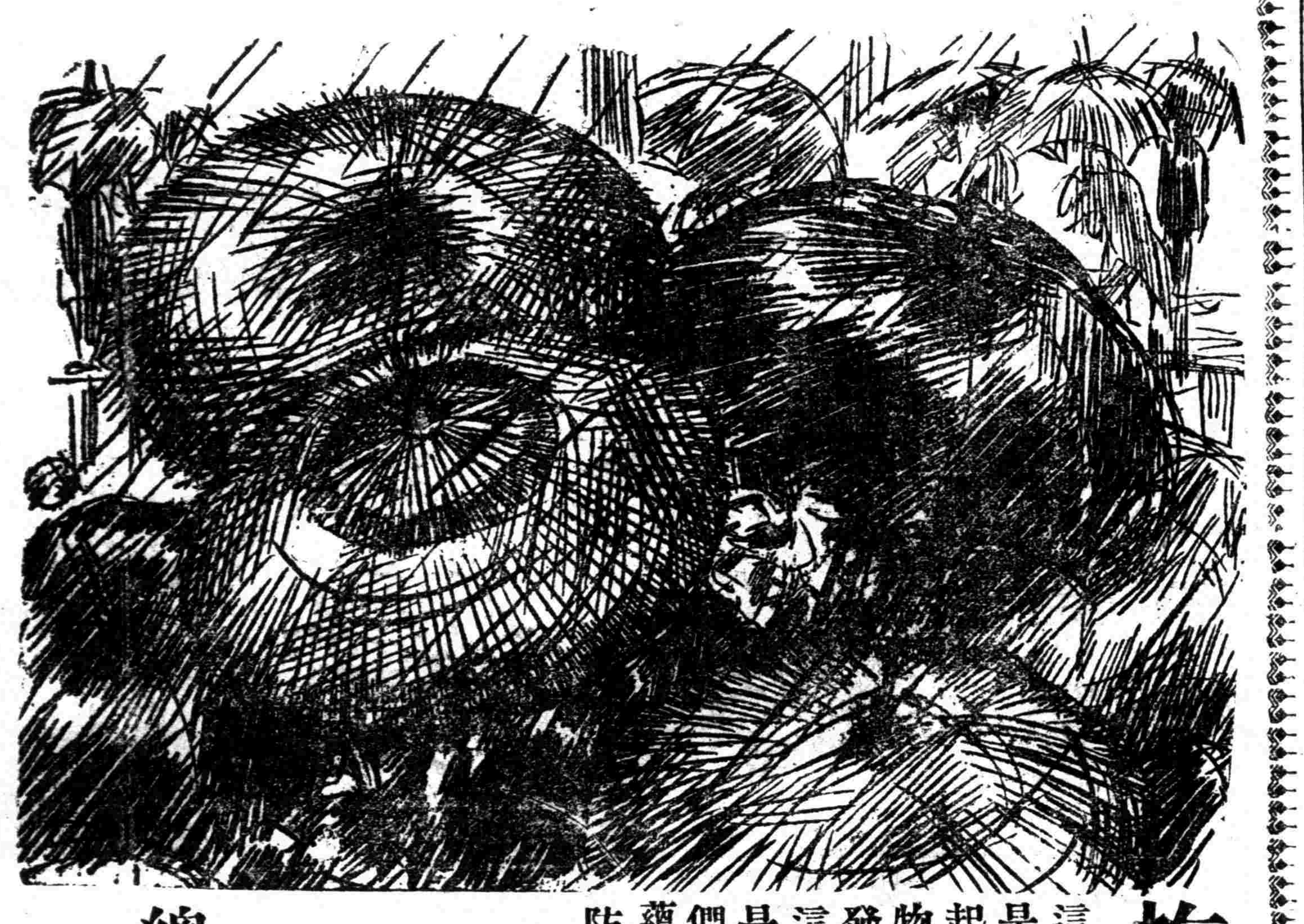

梅雨後之防備！（大錯）

這幾天的景象·眞叫做大雨時行·土潤溽暑·這便是每年午月間『地天交泰』的一種表現·但禁不起他這麼一交泰·便流毒無窮·世界萬物·除了植物蟄蟲及一切病菌毒物外·恐怕厭惡這『淫醞釀發爲霉毒』的一個時令的多·這幾句交泰的話·並不是滑稽·也不是迷信·的確是自然界與生物界相感應的一種至理·所以我們經過這霉雨蒸發的時期·最多一切蘊熱蘊濕蘊毒所發洩的內外病症·亦最應預早購備足以防止及療治此等毛病的衛生良藥·

虎標 萬金油 爲統治外感內蘊血液皮膚及時疫等內外百病之藥靈！

內治 霍亂吐瀉 絞腸痧痛 時行瘟疫 中風痰厥 四時感冒 寒熱瘧疾 觸穢中暑 船車暈眩 等病（或服或搽）

外治 腰骨節痛 疥癬瘰癧 手足癰痛 濕毒膿瘡 蛇咬蟲傷 跌打刀傷 花柳梅毒 無名腫毒 等症（百發百中）

總發行上海虎標永安堂 北四川路八十九號 電話（北）二一七三六

各大商藥店及烟紙店均有出售

國民政府財政部佈告 第七十三號

為佈告事現北伐業已告成由軍政而入訓政時期一切建設亟須進行如收束軍隊興辦實業均為善後切要之圖奉國民政府第七十次會議議決發行煤油特稅短期公債四千萬元訂定條例明令公佈在案此項公債募款係充善後要需現改定名稱為國民政府財政部善後短期債以符名實經由部呈報　國民政府備案此項公債發行後即以本部煤油特稅收入全部作為還本付息基金分五年償清俾海內外愛國人士均盡量認購以期早日募足藉濟善後建設之需並規定發行期為三個月凡於開始募集之第一個月內交款者准按九二實收第二個月內交款者九三實收第三個月交款者九四實收並均得預扣第一期半年到息以示優待其有認購鉅額債票者呈[illegible]起應募踴躍認購以資要需國家實利賴之茲將條例簡章通告知照此佈

計開

國民政府財政部善後短期公債條例

[illegible]

國民政府財政部善後短期公債發行簡章

[illegible]

國民政府財政部令第七十四號

[illegible]

期息票自開始給付之日起如逾期三年仍未領款者該債票及息票即作無效　第三十四條　本簡章如有未經規定事項均依照此項公債條例辦理　第三十五條　本簡章如有未盡事宜由財政部隨時修改之　第三十六條　本簡章自公布之日施行

中國國民黨江蘇省黨務指導委員會組織部通告 第二十一號

為通告事查各縣黨務指導委員應選人未被委派者依照中央解釋仍不失為忠實黨員准本部依法登記確定黨籍茲將審查合格之黨員姓名宣佈如左仰各員即日起攜帶報到證親來本會領取登記證其在他縣者准其將通訊處函知本部並附具蓋章之收據登記證即行照寄右仰週知

部長　倪弼

計開合格黨員如左

[illegible]

中國國民黨江蘇省黨務指導委員會訓練部緊要通告 訓字第二號

為通告事案奉　中央訓練部江電內開令各省黨部代招黨童子軍教練員短期訓練學校學生本部訂[illegible]省應取名額自費或教育機關派遣八人省黨部訓練部公費派遣者二人凡志願投考而具下列資格者統限於七月十五日以前逕來本部報名（一）年齡在十八歲以上（二）體魄強健品格高尚（三）志願為本黨童子軍事業服務（四）中等學校畢業或有相當程度（五）明瞭黨義而無反動嫌疑投考簡章可向本部函索或面索

江蘇省政府土地整理委員會測丈人員登記章程

（第一條）測丈人員之登記以本章程行之（第二條）有左列資格之一者均得來會登記一、國內外測量學校畢業並有經驗者二、河海工程學校及同等或以上工業專門學校畢業、曾任測量技術事務得有成績者（第三條）凡來會登記者須按照後列表格詳細填明以便定期延詢並考驗體格（第四條）所有登記人員經審定合格者分別任用或訓練（第五條）「報名地點」本京西華門內四條巷本會「報名時期」七月十五日起隨時延詢（第六條）本章程自本會議決之日施行並呈報省政府備案

附測丈人員登記表

外埠人員不能來會登記者照表填明函寄本會亦可

姓名	
年齡	
籍貫	
住址	
校學業畢	
經歷	
或書證績成	
術技長特	
志願	
備註	

時論

中國之外交政策

伍朝樞

中國國民政府之外交政策，根據總理之遺教，揭櫫於國民黨黨綱，明白而確定，可以簡單數語括之，曰：「中國務求於國際間取得不但在名義的並爲事實的絕對獨立及平等，凡以平等相待並尊重其權利之國，中國亦視爲眞友」。

此項政策，殊不足驚異。世界上凡獨立主權的國家，其對於他國，固莫不採取此政策，且爲國際關係上一種公認的原則。中國昔因戰敗或蒙昧，受不平等條約之束縛，迄今幾近百年，今彼覺悟而爭自主，世人狃於現狀，或以爲此乃反常的或排外的，然在華外人應享之權利如美國人在英國所享者，國民政府依其外交政策，固充分承認之保護之，其將受變動者僅爲特權性質之利益，卽自一八四二年後在治外法權制度下所發展者耳。此等利益妨礙中國主權之充分行使，則中國必公然宣言完全廢止之。

不平等條約不復適合於中國之現狀，彼等阻礙中國國民之進展，糾紛並危害中外間之友誼關係，若撤廢之，不但有益於中國人，且有益於外國人自身。彼少數「頑固派人」之相驚而呼號，實爲庸人自擾而已。

至於撤廢後之利益，第一可使中國之經濟發展得一新激刺，若由外資合作，則激刺將益有力，國民黨的中國歡迎外人在華投資及企業。總理曾著一書，名曰「中國之國際的開發」，（德徵按：此卽建國方略之一部，名曰「實業計劃」者是。）顧名思義，可知其主張用外國資本及人材以開發中國之廣大天產●但假使一外國人，不論何時遊歷中國，不受中國法律管束，甚至彼個人所享受者，可以無限擴充，由其身而推及其居屋傢具，以至凡彼所及接觸之物，則此外人之不能作多大貿易，又何足怪●如是在不平等條約之下，外人之企業僅限於特定區域之內，而享有大特權之外人，亦受種種之不便利。特此等在華外人在各商埠內經營貿易，似已無暇他顧，故所受影響猶小；而在本國之外人受此條約之限制，不能使其貨物得較大之新市場，則吃虧誠大也。若外人特權一旦撤消，則外人企業範圍無限制，而國際的合作亦能被請而開發全中國矣。

其次，條約關係之修正可使外僑得較良之保護。何以言之。目下外人權利及特權，全賴條約保障，而依此等條約之本性，其保障往往不克實施，外僑於是常請本國政府設法迫令實施，本國政府若不迫令實施，則外人「威望」將低落。若竟迫令實施，則又引起惡感。此種兩難事態，有數外國亦已承認之。彼等之代言者曾聲稱彼等將不堅持條約權利之文字的解釋，蓋砲艇政策之失敗，已被逐漸承認。卽有大砲之處，亦不能迫中國人買外國貨，工業國家維持經濟爲武器，然此武器特別易受攻害。然則完全毀棄朽壞不可行之舊約，而改良適宜之新約，豈不遠勝！新約旣訂，外人可以自由享受華人願意給予之權利利益，中國以其信用及善意，予以相當保護，其效力豈不遠過於任何數量之軍隊與砲艦哉。

復次，目下之條約制度包含國際間之惡感嫉忌及陰謀，故爲遠東平和之一種不斷的危害物，一方列強切心維持彼等之特權及利益，乘機擴展，無微不至●於是互相猜忌，一方則中國業已覺醒，急欲擺脫其多年之桎梏，恢復其自由，此種時局，危機四伏，最近山東之事與中日間之衝突，卽爲明證，不平等條約一經廢止，則東亞及世界和平中之一擾亂的原素隨之而去矣！

中國與日俄兩國最爲接近，今請略述國民黨與日俄間之關係●國民政府之對俄絕交，因蘇俄從事於一種計畫干涉中國之內政故也●當蘇俄最初自動廢止俄皇時代取締之條約權利，對國民黨主義表示同情之際，國民黨的中國與蘇俄間當然發生一種友誼之結合，其後乃發見共產黨受莫斯科之指揮，爲不合國民黨主義之宣傳，國民黨遂實行淸黨，將黨內之共產黨員淸出，去年十二月間，廣州共黨乘機作亂，佔據省城三日，人民大遭屠毒，旋搜得證據，證明廣州俄領署與此舉有關係，遂毅然對俄絕交，將國民黨轄境內之俄領事館一律封閉，限制蘇俄國營企業之活動●然而此項絕交並無無期繼續之理由，祇須蘇俄切實證明不干涉中國內政時，國民政府卽準備與此最密接之鄰邦恢復國交。

中國與日本之關係，現爲全世界所注目●自一九一五年日本提出廿一條要求及山東被斷歸日本之後，中日關係大爲緊張，迨華府會議決議，使日軍從山東撤退，時局遂有進步●且當時日本政府亦取對華調和政策，中國人民固深相感佩也●迨一九二七年四月間日本前內閣倒，田中義一男組織新閣，兼任外相●田中者，日軍閥之魁，卽一九一五年主張廿一條要求者也●彼一登台，卽宣布拋棄前內閣政策，建立所謂「積極政策」，未幾國民革命軍攻入山東，田中首相乃以保僑爲名派兵至該省省城濟南，作者當時任國民政府外交部長、職責所在、對此對中國主權之侵犯，提出抗議，並聲明如因此非法挑釁的舉動引起意外事情，應由日政府負責，其後未會發生嚴重意外、日軍亦卽撤退●

本年國民革命軍，爲貫徹北伐完成統一起見，復攻入山東，日政府乃重施其去年之策略，國民政府再度提出抗議，結果國民政府所警告之事，果然發生●中日軍隊在濟南之衝突，其事尚新，不必贅述●關於此事件及關於所謂「戰事罪過」War Guilt 及「戰事殘酷」War Atracities 之直接責任，乃一可爭論的問題，姑暫不論●然而日兵與華兵在中國領土上衝突，則終爲事實也●假使吾人承認任何國有權隨其在華國民足跡所到之處而派兵至其地保護，則中國將立卽爲外國軍隊所編布，而中國之領土完整與主權獨立將成爲笑談矣●又假使日本藉口保護其一千名住在距海二百六十哩之內地之僑民（大半爲小商人如恐危險本易遷避）、而能派二三千之兵，置中國主權於不顧，則別一若派兵二萬人至一千哩之內地，以「保護」其半打之僑民，中國又將何以阻之耶？

然中日關係之焦點，則尤在於日本對東三省之覬覦●日本在東三省固具有經濟的利益，彼固需要其富源及原料，然而此與儼然以東三省之保護者自居，斷非一個問題，其間相去甚遠●然則彼最近宣稱不許無論南北之中國軍隊入滿洲，故同時又增派日軍往滿洲駐防，凡此舉動，至少可謂駭人聽聞之甚者也！山東及滿洲若果不被許成爲亞洲之阿爾薩斯勞蘭者，則必覓一解決之方法●中日兩國之關係，若不調整之使雙方滿意，世界和平決不穩固●倘日本之問題爲經濟的問題，則解決之道亦應依於經濟，不應將政治的考慮繫入之●爲問將來之政治磐材，對此煩悶的問題，果不能依於經濟方針，而覺得一答案歟？

記者按：伍朝樞同志現在美國努力於黨國的宣傳●此文卽係伍同志宣傳品之一，登載於最近在紐約出版之「外交雜誌」●據旅美友人來訊，謂伍同志此文發表，美人對中國人民之要求，已有相當認識●吾人基于此點，固甚望現外交當局能根據於黨的外交政策而對國際宣傳有所努力也！（德徵）

裁兵問題議有端倪：李戴計程昨晚到平
中央警告京指委會：駐法公使將改大使
內部建議禁烟辦法：盧興原依法應免職

中央常務會議

警告南京特別市黨部
逆產興學紀念陳英士
改良紀念週報告辦法
宣傳部籌設無綫電台
生瓦慘案應嚴重交涉

十二日上午十時、中央黨部一五五次常務會議、出席者于右任、譚延闓、丁惟汾、列席者葉楚傖、繆斌、朱霽青、恩克巴圖、李烈鈞、經亨頤、周啓剛、陳果夫、蔡元培、黃實、主席丁惟汾、

一、中央政治會議函送第一四八次政治會議議決違警罰法五十三條、請轉交國府公布、決議交國府公布、

一、中央監察委員會函、南京特別市指委會彈劾吳稚暉同志在漢對報界談話違反黨律破壞黨務一案、僅憑報紙登載、引爲口實、尤爲荒謬、復未奉中央批復、公然印發彈劾呈文、分送各報登載、此種舉動、認爲重大錯誤、應予警告、將印刷品二紙函請提出公決執行並見復案、決議照辦、

一、中央組織部函、爲該部總務科主任徐恩曾辭職、擬予照准、遺缺請調統計科圖表股幹事吳道一補充、又軍人組織科主任曾擴情前請辭職、經以黃仲翔代理、現擬照准、遺缺卽以黃仲翔補充、可否仍祈核議案、決議通過、

一、中央組織部函、爲奉交下、擬辦張承槱請查抄張宗昌等逆產、以一部分充作建設陳英士先生公園籌經費一案、查張承槱所陳各節、尙善、惟該部以爲不如將張宗昌等逆產之一部在吳興地方、設立大規模之英士蠶桑學校、英士紡織學校及英士鐵機工廠各一所、用以紀念、亦以助民生事業之發展、是否仍請核案議、決議照辦、

一、中央組織部提議、爲使中央工作人員明瞭各部會上週工作狀況全部、利便黨務進行起見、擬具改良紀念週工作報告辦法、參照從前中央在廣東時成例、由中央明令各部會、將每週工作狀況一律用書面於星期三送由祕書處提出星期四常會、由常會考核其須報告者彙交指定之部會、於次星期一紀念週派員負責報告、當否請公決案、決議通過、

一、中央宣傳部提出籌設廣播無綫電台計劃案、決議通過、

一、駐三馬林達分部特派生瓦慘案代表廖恂等報告生瓦慘案經過情形請嚴重交涉案、決議、一、交國府令外部嚴重交涉、二、致電生瓦撫慰僑胞、

一、河北省黨務指導委員會代電、河北省難民遺軍數達百萬、急待收容救濟、本省爲北洋軍閥貪官污吏蝟集、逆產特多、請沒收爲貧民工廠基金、懇令省政府卽日執行案、決議交國府辦理、（本報十二日南京電）

四總司令對裁兵問題議有端倪

將先從劃軍區入手
決定後呈國府核奪
蔣馮李一週後離平

聞蔣馮李等約一星期後離平、（本報十二日北平電）

李宗仁語人、此次各人因祭告之便、對裁兵問題、交換意見、俾決定後向國府陳述、並無會議、日來此事頗有端倪、大致先從劃分軍區入手、（本報十二日北平電）

蔣閻十一赴湯山訪馮、當晚均留湯山未回、（本報十二日北平電）

蔣閻十二下午尙留湯山、除會談外、不時遊山玩景、閻卽晚將回城、（本報十二日北平電）

路透社十二日北平電 鹿鍾麟司令部不久將由保定移往順德、近駐霸州一帶之馮軍、行將調駐大名、

蔣告北平報界三事

在平交換意見並無會議
巨頭惡劣名詞希望勿用
對東省問題應愼重紀載

蔣命辦公廳函本國各報、軍事秉承中央、只交換意見、並無會議、「巨頭」係外人惡劣用詞、望勿用、東省問題、正商辦法、望愼重紀載、（本報十二日北平電）

孔祥熙病已痊愈

本週內卽出協和醫院

路透社十二日上海消息 天津電稱、國民政府工商部孔部長一星期前在協和醫院開割、現已全愈、蔣介石夫婦及閻錫山李宗仁與日使芳澤、皆往探視、孔議笑甚懽、無疲乏之象、本星期內可出醫院、

本報今日乙種副刊爲教育週刊・明日爲衛生週刊・本社啓

胡崇基同志鑒 請卽日來市組織部談話爲要 上海市組織部啓

第二十五卷

東方雜誌

第七號

最近意大利內治外交的鳥瞰……頌華
愛斯葵士……羅努生
帝國主義政治的方式……范錡
宇宙觀與人生觀……張東蓀
名字號……沙孟海
判斷主義的文學批評論……華林一
冰河時代（小說）（完）……張資平
狡猾的醫生（小說）（法國莫泊三著）……董家溁譯

國際：日本空前大黨獄 波蘭的選舉 英伊新約與伊拉克內閣的改組 愛沙尼亞土地法改良後的成效

新語林：美國總統在年齡上的分野 凱末爾不容長髮去土耳其婦女的面幕 越飛自殺前的一封信 英國對於新嘉坡築港的始末

第八號

佃租制度之背景與中國佃租制度……唐啓宇
旅法華人近五十年之奮鬭生活（巴黎通信）……吳震
巴力斯坦地方亞剌伯人與猶太人的民族運動……俞頌華
宇宙觀與人生觀（完）……張東蓀
高爾基……濟之
墨翟爲印度人辨……胡懷琛
創造（小說）……茅盾
我的旅伴（小說）（俄國高爾基著）……濟之譯

國際：日本大舉侵掠中國的開始 日本二次出兵山東的內幕 埃及的反英運動 德國學生的平和運動

新語林：印度之虎 科學的價值 一星世界 一日是二十四小時嗎

每册一角二分半 全年廿四册連郵三元

商務印書館發行

泰東圖書局半價

最後三天

七月十五日止

辦法

■本局出版書定價實價均售半價
■半價期內定期刊物照平時八折
■寄售書報文具等照平時九折
■外埠函購照碼加寄費一成
■同行現批大宗當面另議

書目

國民革命與世界大同……定價三角
大同主義……定價四角
軍事政治工作……定價七角
儒林外史……定價一元三角
右台仙館筆記……定價一元二角
長生殿……實價六角
西廂……實價五角

青年讀物

向前進

第十二期 今日出版

黨員的基本義務……張廷灝
現在要不要開國民會議……黃謌
日本底文明思想……陳德徵
法國戰後之歐陸政策……陶百川
革命青年快快團結起來……黃宇陶
對於中央五次全會最低限度的希望……飽進明
何苦替第三黨作義務宣傳……澍
紀汪何二同志之言……柏穿
寶老先生（小說）……施公猛
淸血針（八則）讀者之聲（一件）……建時等

▲零售每本三分 ▲訂閱全年一元 團體函索每本附郵二分 ▲代售處本外埠各大書局 通訊處上海山東路二零二號收轉

李戴昨晚抵北平

李濟深戴傳賢十二晚可到平、（本報十二日北平電）

外部議定行政大綱

外部十二日午開部務會議、討論行政大綱、議定十項、俟王正廷十四日返都核閱後、公佈施行、（本報十二日南京電）

駐法公使將改大使

人選已內定某中央委員

大中社十二日南京電 外長王正廷、十一日致電駐法公使陳籙、囑其回國、在陳氏歸國期內、派該部祕書齊致代理一節、已誌昨報、茲悉外部改稱公使爲大使、對於正式駐法大使、已內定旅外某中央委員、一俟某委員歸國、徵求本人同意後、卽行發表、

中央社十一日南京電 外長王正廷語記者、駐法公使陳籙已撤回並委齊致爲代辦、齊係前次隨李石曾等赴法之祕書、至外傳有以鄭毓秀繼任共使說、乃推測之詞、實際上尙未到發表時期、又近査有邢樸自稱外部諮議、謂將代表談判濟案、全屬假名招謠、絕無其事、又前滬報載外部北平辦事處之組織範圍甚大、不知此項消息從何而來、其實駐平辦事處與駐滬辦事處之組織無甚差別、（遲到）

唐外次今晚宴使團

邀蔣作賓等作陪

唐悅良定十三晚 在舊外交大樓宴各使及參贊、並邀蔣作賓何其鞏等作陪、（本報十二日北平電）

嚴禁軍人佔車截款

蔣電馮閻李照辦

蔣電馮閻李、嚴禁部屬佔用車輛截留路款、（本報十二日北平電）

內部建議禁烟辦法

昨日審查兩種條例
今日府議將有討論

內政部十二日下午開禁烟委員會暨全國禁烟會議兩條例草案審查會、到宋淵源、徐元誥、鈕永建薛篤弼、薛主席、就原文略加修正送十三日國府會議討論、禁烟委員會設委員十三人、以國府委員軍委會委員及禁烟團體代表合組之司法內政外交三部長爲當然委員、並決定向國府建議、一、嚴禁現任機關人員吸烟、發覺撤任、永不錄用、二、民間無論老病吸戶、概於六個月禁絕、三、十八年度內種吸販一律肅淸、四、省市長官禁烟不力者、禁烟委員會得請國府撤任、又全國禁烟會議條例規定每年集會一次、代表由中央黨部、國府、軍事長官、禁烟團體、省政府、特別市政府、各省總商會、七方面推出代表組織之、（本報十二日南京電）

籌開全國航空會議

航空處籌備全國航空會議、定十五及二十兩日開第一二次籌備會、航空司令張靜愚將來京出席、（本報十二日南京電）

全國交通會議提案辦法

全國交通會議提案辦法、一、撰擬議案、須具充分理由及具體辦法、分別開列、藉便討論、二、各會員須于開會前五日、將議案案由交通部全國交通會議祕書處、以便整理及編列議事日程、三、各議案提出之次序如左、一、交通部長或次長交議者、二會員提議者、四、各會員提出議案時、應依左列規定、分組提出、一組、凡與交通四政均有關連者屬之、二組、凡與路政有關連者屬之、三組、凡與電政有關連者屬之、四組、凡與郵政有關連者屬之、五組、凡與航政有關連者屬之、五、各議案須依後列格式、各自另行繕寫、用、組別、依照前條標明某組、甲、提議人、出席資格及姓名、乙、議題、丙、理由、丁、辦法、六、凡議案須各成篇幅、不得以兩議案在一張紙上連綴繕寫、七、凡有臨時提出議案者、該議案仍應依照前式繕寫、在開議前或開議中遞交主席或祕書長酌量加入議事日程、方得付議、

國銀籌備會宴新聞界

國貨銀行籌備委員會宋淵源等十二晚七時宴請新聞界、席間、宋謂對於國貨銀行、將竭力進行、以爲提倡國貨之根本計劃、旋新聞界致答、盡歡而散、（本報十二日南京電）

白崇禧提議 河北省府設北平

白崇禧向平政分會提議、河北省府設北平、（本報十二日北平電）

盧興原應受免職處分

法官懲戒委員會議決

上海臨時法院兼上訴院長盧興原交付懲戒一案、法官懲戒委員會十二日在國府會議廳議決、以擅委推事蔑視法令干涉裁判等由、認爲違背職務、應受免職處分、其逾越權限積壓案件、應免置議、議決書已製就待發、（本報十二日南京電）

楊宇霆檢點殘軍

湯玉麟自稱總司令

東方社十二日天津電 奉天第三第四方面軍軍團司令部及衛隊旅目下在山海關、楊宇霆因檢閱平奉鐵路沿線各地之軍隊、於十日由山海關赴昌黎、

東方社十二日奉天電 湯玉麟發通電、十日就熱河保安總司令（？）職、

日本百計阻撓東征

不欲奉軍盡退關外 充分考慮警備東省
—日政府竟發表聲明—

東方社十二日東京電 傳聞北平會議結果、決取軍事行動、使灤河之北軍退出關外、關於此事、日本政府當從特聲明如左、北軍在未明瞭國民政府之眞意時、若撤退灤河之兵、則於兵略上非常有損、若熱河被南軍奪取、則勢必難守山海關、而南方則因灤河熱河既均在北軍掌握、則何時南進、不可逆料、甚抱不安、結局恐將不免發生同方面之爭奪戰、但日本斷不令戰禍波及南滿鐵路沿線及滿洲境內、且因欲使南方了解日本之眞意、將不派兵至東三省境內然日本仍不得不考慮充分警備上之事宜、故整理派遣軍之際亦考慮及以上情形、是以此次調回日本之七千兵隊、亦無中止歸還之必要、

東方社上海消息、靑島十一日來電云、第三師團本日午後發表如左、一、第三師團命衛生隊野戰病院一個野戰電報隊一中隊撤回日本、一、撤回人員爲第三第四年次豫備兵及後備兵之全部約五千七百人、馬一千六百匹、從本月十五日左右、開始輸送、

揚人請願省府移揚

推代表攜意見書到京

揚州民衆代表程太阿等十二日來京、攜省府改設揚州意見書、將向中央請願、定十三日招待首都新聞界、（本報十二日南京電）

南京市登記延長十日

中央社十二日南京電 南京特別市黨員登記截止後、請求補行登記者甚多、市黨委均未允許、惟最近武裝同志自前方歸來、均以特別情形請市黨部格外通融、准予補行登記、市黨委以此確係實情、未便一體加以拒絕、乃將此種情形呈報中央組織部、可否准予補行登記、經中央組織部批准再補行登記十天、以予前方勞苦同志有向隅之憾、但自此次補行登記後以後、無論何種情形、不再通融、

大學院院務會議

大學院十二日開院務會議、通過民衆教育農林教育兩委員會組織大綱、全國美術展覽會籌備委員會簡章、徵求出品與獎勵出品章程、（本報十二日南京電）

蘇省政府八十七次會議

蘇省政府十二日開八十七次會議、出席陳和銑陳世璋鈕永建劉雲昭茅祖權何玉書、主席鈕永建、甲、報告事項、一、國府指令、民政廳辦事細則、幷准備案、二、國府祕書處十二日電告、國府通令各軍、禁止招兵、仰各該管長官飭屬遵照、三、全國財政會議全體會員灰電告、籌備關稅自主裁撤厘金改辦新稅各議決方針、希鼎力贊助其成、四、財廳呈報遵議籌救濟徐淮海十五縣災荒賑款完竣、開具淸單、聲請鑒核、乙、討論事項、一、民廳呈爲遵令調取儀徵陳霆如等案原卷、轉請鑒核案、二、武進章杏生呈爲章金保牍訴短價匿稅一案、不服江蘇財政廳所爲之罰金處分、申明理由、依法提起訴願、請核准撤消、以上兩案、合併討論、決議、推劉何陳三委員審查處理、三、財政廳長爲遵議直魯賑糧、擬准購採客米、幷遵用部照、請鑒核案、決議、照准、四、江蘇國術分館呈送十七年度豫算、請審核案、決議交預算委員會合併討論、在新須算未成立以前、應需要經核費、實撥支、呈請省府飭由財政廳照撥、五、銅山縣長劉炳晨呈、爲遵令查收張勳祠屋祭田、宜如何管理、請核示案、決議、令該縣長暫行派兵負責管理、六、宿遷縣江縣長眞電呈、爲刀匪暴動、情勢急迫、已將匪犯張七等六名當日槍決、請備案、決議、交民政廳核議、七、茅委員提議、請制定省有款產管理規則案、決議、交規程編審委員會起草、八、何委員兼農礦廳長王玉書臨時動議、（子）電山東安徽河南各省政府、請設置治蝗機關案、（丑）對於治蝗、不力之各縣縣長、應卽從嚴查辦案、（寅）電令飛蝗入境之江甯句容各縣政府及縣黨部指導委員會、從速喚起民衆、舉行撲蝗運動、公安局隊官長及村區市鄉等地方各級職員一律出動、並會同昆蟲局特派員大舉撲蝗案、決議、（子）照辦、並將本省辦法抄案、（丑）照辦、（寅）以急電通電有蝗區及蝗區附近各縣、大舉撲蝗、（本報十二日南京電）

浙省政府一三六次會議

今日上午開臨時會討論積案

戊辰社十二日杭州電 十二日省府開百三十六次會議、到委員陳屺懷蔣夢麟馬寅初五人、朱莊陳蔣續假、不足法定人數、改開談話會、民財各廳及省防軍司令部各有代表列席、討論事項如下、一、民政廳提議、請解釋住屋捐章程第一條規定城鎭二字疑義案、議決、城鎭係指城廂及街市而言、應加說明、通令各縣、二、永康縣請示會館宗祠及菴觀寺廟房屋應否免征住屋捐案、議決、是項菴廟等房捐、以生產者爲限、三、地形測圖實施規則暨戶地測圖實施規則案、議決、付法規審查委員會審查、四、各縣自治附捐及公益費項下向來指定之學務委員公費、與其他固定之教育經費、應照舊支數目、劃歸管理縣教育款產委員會管理案、（蔣校長提議）議決、將各縣自治附捐項下原支學務委員經費、或固定教育經費、及公益費項下向作教育用途之款項、照舊支數目、仍作教育經費、劃歸管理縣教育款產委員會管理、按月勻支、以歸一律、五、大學院會酌量補助中國科學社中國工程學會經費、本省應如何酌量補助案、（蔣校長提議）議決、本省財政困難、無力撥補、六、修正浙江全省長途電話工程計劃案、（建設廳長提議）、議決、通過、七、擴充錢塘江工程局組織浙江省水利局案、（建設廳長提議）、議決、通過、祕書長報告、議案積壓過多、應否開臨時會議、議決、明日上午准開臨時會、

浙省反對豁免田賦

因已由部劃歸省地方稅

戊辰社十二日杭州電 百三十六次省議、委員同意提議、報載財部呈國府有豁免十六年以前田賦舊欠之議、查田賦既經部劃分歸省地方稅、不屬財部權限且是項舊欠、皆出於土劣把持、非眞正窮民所欠、並與省行政窒礙極多、應電國府力爭、

浙建設廳提倡造紙事業

戊辰社十二日杭州電 建設廳長介紹技師金楠出席百卅六次省府會議、說明溫溪造紙事業、資本三百萬元、擬招商承辦、請政府提倡獎勵、

粵西區善委會定期成立

民心社十二日廣州電 西區善後委員會定八月一日成立、現在廣州設立籌備處、

京女中反動教員已審一次

法庭收得證據將按律治罪

中央社十二日南京電 南京女子中學國家主義派教員譚慕愚等自被捕後、現仍在江甯法院看守所、特種法庭現收得證據、如網製五色旗、白底藍文小旂及該派印發之傳單與反動信件等甚多、最近又審過一次、惟仍無口供、法庭對彼等將根據中央頒布反革命治罪條例之宣傳與本黨主義不相合之其他主義及組織有政治作用企圖破壞本黨之團體兩條治罪、

各方雜電一束

劉文輝電國府、一日就川康邊防總指揮、（本報十二日南京電）

首都國貨流動展覽會十三日開籌備會、着手部署一切、准八月一日開幕、（本報十二日南京電）

汴市籌備自治、成立五自治區、（本報十日開封電）

陝省將成立文官懲戒委員會、由民政廳與高等法院會擬組織條例、（本報十二日開封電）

豫對日經濟絕交會審查會議決、開封中山市場禁售外貨、已登記之仇貨准販銷豫境、但須徵收值百抽八之通行費、（本報十日開封電）

豫地方教育行政人員訓練班八日開學、（本報十日開封電）

教廳敦促各縣、辦理社會教育、（本報九日太原電）

路透社十二日北平電 財政部宋部長已派李銘與朱某爲淸理中國境內華俄銀行之督辦與會辦、李朱二人前在上海曾充淸理員、據可恃消息、國民政府可承認民國五年北平所頒發之淸理華俄銀行條例、

東方社十二日北平電 北平特別市政府布告云、所有冠婚葬祭、外間仍有沿用滿淸舊習者、此於國體體面、關係甚大、今後一切冠婚葬祭、不准使用前淸時代服裝器具、若仍不改舊習、當行嚴罰不貸、

路透社十二日天津電 天津外僑近紛乘輪船赴北戴河、因鐵路缺乏火車、仍不能通行之故、開灤鑛務公司通告旅客、謂萬一諸客須急離北戴河、該公司不能担保盡載之歸、此不過豫先儆告、諸客斷不致有急歸之必要也、

路透社十二日天津電 英艦瑪拉齊盎號今晨由此開往威海衛、

國聞社十一日漢口電 馬文德奉委爲鄂南清鄉司令、尅日移駐咸治嘉蒲新一帶、

公電

▲北平來電 各報館均鑒、支日上蔣總司令一電、文曰、竊閻錫山前奉中央命令、和平接收京津、所有各項軍隊准其放手改編、彼時愚見卽以收編軍隊、易惹嫌疑、惟維持京津和平、亦關重要、於兩難之中、再三審度、以爲此正爲國任勞任怨之時、敢不先公後私、力避瞻顧、遂飭南代表等遵令收編、希達和平目的、慘淡經營、差幸就緒、惟收編之命、本自中央、所收軍隊、亦應還之中央、目錫山奉命收編、中央知之、他人不知之也、長此以往、恐不知者疑慮叢生、以爲錫山亦有希冀多兵之意、實非鈞座愛護錫山之道、迭次電請派員接收、意卽在此、幸値節庵蒞臨之際、正錫山減輕負荷之時、擬懇鈞座迅賜派員接收、在錫山得能公私兩全、想亦鈞座所樂于成全者也、至接收以後、應如何結束、錫山仍當以全力協助、絕不因交還中央卽置身事外也、並乞察納施行、閻錫山叩支申印、魚日奉覆電內開、支日代電奉悉、平津各項軍隊、前奉中央命令收編、俾達和平接收目的、以平津衛戍總司令之職權、毅然任此艱鉅、茲又以中正行抵北平、屬爲派員接收、仍允以全力協助收束、當仁不讓、成功不居、欽佩良深、謹當玉成此志、所有平津各處已收編之部隊、應卽由國民革命軍總司令部直接整理編制調遣、仍望兄隨時襄助一切、以竟全功、是所至禱、弟蔣中正叩魚印、各等因、用特奉聞、閻錫山叩庚（八日）印、

▲南京來電 各報館均鑒、本部十七年度施政大綱已經於財政會議議決如左、文曰、（編者按以下爲施政大綱全文、已刊昨日本報財政會議專紀中茲不複載、）等語、查國家行政之基礎在財政、而財政之決定在政策、政策既定、內外相維、隔閡盡蠲、推行自利、本部自今以往、惟有奉行已定之政策、以樹財政之新機、特電奉聞、統祈查照、財政部長宋子文巽（十一）、

▲南京來電 工商部駐滬辦事處趙處長鑒、夏秋展覽開幕訓詞錄下、上海夏秋用品國貨展覽會、係本部駐滬辦事處上海特別市政府農工商局及上海總商會商品陳列所所共同組織而以陳列所爲會址、主其事者以籌備已竣、開幕期屆、請爲一言、以爲國貨界勗、余維提倡國貨爲今日救國惟一要圖、而改進製造方法、獎勵優良產品、尤爲提倡國貨之根本政策、當茲商戰劇烈之際、優勝劣敗、已成公例、祥熙就職之初、卽以應用科學方法、改良固有工業爲國人勸勉、蓋國貨改良之必要、固有識者所同認也、至國貨展覽會之目的、在使國貨廠家、得有觀摩機緣、以產品之競賽、而促國貨之改進、故余於中華國貨展覽會及建國、博覽會兩事當再三致意、而此次之夏秋展覽會、蓋卽中華國貨展覽會之雛形、雖一關全國、一關地方、範圍廣狹、容有不同、而其會有待新政府商民與夫社會各界之努力合作、則一也、茲者夏秋用品之國貨展覽、旣以國貨廠家之熱誠踴躍參加、與社會各界之熱忱贊助、克底於成、則現在籌備中之中華國貨展覽會、其必能使各省特產、各業成績、儘量表現、又可預決也、茲當開幕伊始、用述所懷、以誌快慰、並爲國貨前途祝其無量之發展焉、工商部長孔祥熙、陽、

嚴肅悲壯之碧雲寺祭靈典禮

與祭者皆飲泣

北平特訊、蔣馮閻三總司令代中央祭告總理之典禮、已於昨日、六日上午八時二十分至八時五十分之間舉行、全場氣象嚴肅悲壯、茲分誌其情形如左、

▲場內外之布置 因蔣總司令抵平後、卽下場碧雲寺之含靑齋、故碧雲寺內外自三日起、卽布有衛隊、碧雲寺第一道門外橫懸歡迎國民革命軍總司令白布匾、門前衛兵有四、門洞內置簽名桌一、有冊數本、專爲入場者簽名、簽名後卽付給一上書「與祭」二字之白綢條、及黑臂紗一、綢條上並印有靑邊及靑天白日、加蓋、「祭告總理籌備處章」方戳、總部執掌祭告事宜之當局因停靈地點窄小、人數如多、恐無立足處、故限制入場較嚴、凡非機關中人、一律不許入內、而此條發給、亦祇限於一團體一人、自前夜五日起、城內各與祭者、已前往至昨晨、六日、七時止、碧雲寺門內外汽車已無處不放、異常擁擠、至於馬車人力車、則不多見、由大門以迄於停靈處、沿途與祭者絡繹不絕、停靈處之塔洞前一區文爲「有志竟成」、似係靈櫬移此時靈所懸掛、洞口上則爲「精神不死」四字書成之白布橫匾一幅爲第四集團軍前敵總指揮部政治訓練部製、臨風飄蕩、此外尙有河北省天津市黨部花圈兩件、靈前設祭桌一、上置水果、冷葷點心各四盤、筷一雙、酒一杯、繞桌左右則放花盆若干、靈前檀香繚繞、遠近可聞、停靈處塔下第二層路之左右有衛戍總部之音樂隊及各界休息之坐位、

▲全體與祭人物 昨晨致祭人物、除蔣卽寓在寺內不計外、閻錫山於七時四十分抵碧雲寺、馮玉祥亦於昨晨六時、由保定乘車直至西直門下車改乘汽車赴碧雲寺、七時到達、在蔣室略憩、卽與蔣等一同至靈前致祭、餘如李宗仁白崇禧鹿鍾麟蔣作賓周震麟張羣吳稚暉方本仁田桐何其鞏何成濬石敬亭黃少谷商震張蔭梧楚溪春陳紹寬郭春濤李品仙方振武陳調元方鼎英周宗澤王傳炯鄭禮敬以及所有在北平之一二三四集團總部戰委會等處各要人市黨部代表各工會代表、商會代表、（孫學仕冷家驥）各學校代表等、亦均如時趕到、全場不下數千人、而班禪喇嘛並派大堪布羅桑爲代表參與、公安局偵緝處長侯德山及消防處長西郊警察署員長署等亦均在場照料、

▲八時廿分開祭 會場之布置至昨晨（六日）八時十分、卽已完全妥貼、蔣特命何成濬至靈台上下查看一週、當由何命人向蔣馮閻報告[illegible]備完竣、請卽出祭、至八時二十分蔣卽與馮閻等聯袂出含靑齋直赴停靈處、隨行者有蔣作賓鹿鍾麟等、蔣馮閻均着軍服、蔣係黃色呢衣、灰藍軍褲、閻仍着迎蔣時之深灰嗶嘰上下身軍服皮鞋、未束武裝帶、馮則短鬚滿面、戴極粗草帽上蒙綠油布、灰布軍衣褻腿、靑布鞋、面有病容、微作喘狀、軍隊致敬舉手答禮時、亦似甚吃力、從亦如此裝束、其重要將官則人各腰懸一銅劍、上書非犧牲不能實現三民主義、吳稚暉著藏靑羽毛紗長衫、於態度和藹中、微露悲哀之容、當蔣等行抵靈塔之下層時、哀樂大奏、一時在場各人、頓形靜默、在蔣等之前引導者爲總糾察張羣、蔣等至靈前、皆按照預定部位站立、當由總部交際科長魏爾聖司儀、依預定儀節呼奏樂、台下樂隊卽奏樂三遍、呼主祭就位襄祭就位與祭就位、蔣卽立於正中、馮閻左右、與祭者李宗仁白崇禧以及其他亦均依次排立、復奏哀樂、樂畢、呼主祭者獻花、蔣卽如儀奉獻、共三次、次呼主祭者向總理遺像行三鞠躬禮、全體隨同行禮、蔣及全體一律行禮、蔣是時微流淚、禮畢由商震讀國府及蔣個人祭文、商讀時聲音甚高、音節亦合宜、讀畢司儀呼主祭者偕襄祭者詣總理靈櫬前恭謁遺容與祭者靜默追念、蔣馮閻特趨櫬前去棺蓋恭謁、蔣是時流淚益多、幾將痛哭出聲、馮閻李（宗仁）亦如之、因之全場流淚者極多、一時以手帕拭目者、幾全場一致、旋蔣馮閻等復位、一律爲革命先烈靜默三分鐘誌哀、至八時五十分又奏哀樂、主祭襄祭與祭均退、禮成、

▲祭告畢之情形 祭告畢蔣馮閻以及所有各與祭人等均下台、是時中外各界照像及攝電影者可十數計、途爲之塞、在停靈塔下第一台時蔣馮閻等曾立於階上由各照像者各攝一影、至第二台級時又攝一影、但仍有持影機追攝者、遂皆未果、蔣等首返含靑齋略憩、旋出寺門至李石曾宅談話、列席者有蔣馮閻白崇禧等、不久閻卽辭去、李宗仁繼來、談甚久、直至十時許始散、分別略用早餐、馮以久病、亦遂稍爲休息、各界與祭者、至正午十二時方漸散去、（六日下午發自北平）

土地徵收法之修正

南京快訊、中央政治會議、前月通過土地收用法、念八條文業誌六月念九日本報、聞後 因經亨頤建議修改、重行付議、茲經修正後公布、其修正各點如次、一、凡本法所有「收用」字樣俱改「徵收」、二、第二條第五款後加一款爲第六款、其文如次、「六、關於發展水利之事業」、原第六款以次遞改、三、第四條第二項後加一項其文如次、『稱土地者、凡宅地田園礦山沙地荒地街市道路河川溝渠池沼葬地等皆屬之、』四、第二十四條末句「其他半數委員員額、由地方行政官署所指定之法定團體選派代表充之」改爲

「其他半數委員員額、由地方行政官署所指定之工農商等法定團體選派代表充之、」五、第三十三條後擬加一條、為第三十四條、其文如次「依第七條之規定、興辦事業人、除去妨礙物時、其因此及於他人之損害、應補償之、」原案第三十四條以次遞改、六、第三十七條（即原案第三十六條）但書改訂、並加一項於後、其文如次、「但以第一條第一項第二款或第二條第二款或第五款之目的、徵收土地時、得由國民政府及省政府核准發行興辦該事業之公債券、充給付補償金一部之用、前項公債券至多以搭發補償金三分之一為限、」

蘇省府呈請實行禁烟

禁烟條例應即取消

南京通訊云江蘇省政府昨呈國府、請國府明令取消禁烟條例、呈云、呈為呈請事、竊查省政府委員會第七十三次會議議決、自七月一日起、本省實行禁絕鴉片、由民政廳通令各縣依法嚴厲執行、一面呈請、鈞府、自七月一日起、取消財政部禁烟條例、並分函內政財政兩部查照在案、現准財政部函開、際此北伐告成、訓政開始、欲實行建設計劃、自以統一財政為第一要義、本部有統籌全國度支之責、對於國府命令及其公布法例祇知絕對服從、如以軍事告竣、禁烟條例有取消之必要、自應靜候國民政府明令解決、方為正辦、近據江蘇禁菸總局暨各縣分局呈電、知貴政府本月以來、尚未奉國府明令取消、即自由變更禁烟辦法、查浙省近亦有同樣舉動、然據報告、法院均以未奉明令令、亦尚拒絕受理、准函前由、除飭各禁烟機關、於未奉國府明令以前、仍照向章遵辦外、相應函復查照等由、查財政部禁烟條例、名為寓禁於征、實則無異公種公運公售公吸、對外則失國際信用、對內則失民衆同情、當此訓政開始、建設事業、不勝枚舉、而厲行禁烟、實為黨國當今要政、是以新刑法關於鴉片罪處刑科罰、特較暫行刑律為重、若不取消禁烟條例、實為黨國前途之一大缺憾、不僅騷擾地方、猶恐有乖政體、且何以慰先總理在天之靈、暨鈞府殷殷望治之心、理合具文呈請鑒核迅予核准、將財政部禁烟條例明令取消、以符黨義、實為公便、謹呈國民政府江蘇省政府委員主席鈕永建、

國際電訊

日本其將瞿然儆悟乎

田中召集對華問題談話會
諸元老皆主寄同情於中國
態度應慎重勿招世人誤會

十二日東京電　田中外相昨晚在外相官邸招待外交界元老牧野內府、井上勝之助、石井菊次郎子爵、內田康哉伯爵、林權助男爵、埴原正直及永井大使等、當局方面出席者有田中外相、森及出淵兩次官、植原參與官、小村情報部長、有田、幅田、松永等局長、共進晚餐、開對華問題談話會、**諸元老之意見・多希望國民政府之統制為一致主張・中國現已打倒舊軍閥・北伐告一段落・統一大業・不日完成・在此際日本應力以同情的態度出之・並須避免不穩當處置・而出極慎重妥當態度・俾勿招列國及中國民衆之誤會為要大致咸非常樂觀・**（東方）

張伯倫為人所窘

▲誰叫你不覆美牒文
▲祇得聲明由他負責

十一日倫敦電　外相張伯倫今日在下院因延未答覆美國和約提議事、頗為反對黨所窘、外相稱、渠自信能在國會休會以前、答覆美國提議、此事延緩、與海外自治殖民地及印度無關、應由渠個人負責、渠需時期以慎重考慮全部問題、故不得不稍緩云、（路透）

農工黨候選總統

▲推定諾里斯諾謝絕
▲金谷主張承認國府

十二日芝加哥電　農工黨已舉共和自由黨黨員參議員諾里斯為候選總統、惟諸氏已加謝絕、（路透）

十二日東京電　美國上院議員金谷、於十一日發表一宣言、力言應速承認中華國民政府、（電通）

西班牙革命失敗

▲擬乘西王離京時起事
▲密謀敗露被拘百餘人

十二日倫敦電　西班牙京城路透訪員昨晚傳出半官公報全文、謂現有人希圖乘西王及政府領袖離京之機作亂云云、巴黎路透訪員今亦以西京電文送致巴黎日報內稱西班牙叛黨謀於全國舉事推翻帝制之謠言發生後、警局已在各省拘獲資產革命黨及共產黨百人、（路透）

濟案抵制之成效

▲大阪四千人失業
▲小工業大受打擊

據大阪新日新聞載、因濟案之影響、對華輸出業尤其大阪一帶小工業損失甚大、友禪織布、琺瑯鐵器、皮革、玻璃製造各業之打擊、於各工場歷歷可見、據大阪府特高科之調查、友禪業於大阪三國、柴島、岡町方面約有二十工場、職工約及四千人、其中約半數失業、又玻璃業於浪速區、東淀川區、堺市方面、有四十七工場、專雇韓人職工、共約千五百名、現亦失業、又琺瑯鐵器等設於西大阪方面、工場數約三十、職工數約一千八、約半數失業、最近職工隔日上工、工業主前因預料將來有望、均各挾有[illegible]二三十萬枚、致陷於苦境、惟泉河方面之織布業因職工兼行種田、向鮮失業、除織布業外、在其他工場、職工俱請復工、而工場主方面亦處同樣苦境、無策可施云、（世界）

日本航空設備費

▲預算五百三十萬元
▲勞黨議員來華視察

日本日勞黨議員河上大太郎等三名、因視察中國時局、擬於日內啓程來滬、豫定遊歷滬甯及華南各地、與國民政府要人及各無產階級團代表會談云、（世界）

十二日東京電　日本陸軍者於明年度豫算中、加入五百三十萬元為航空設備費、其中新項目為高射砲之製作費、專充東京市防空之用、（電通）

日本兵所為何來

▲無非是想侵略中國
▲或駐朝鮮或駐滿洲

據韓京訊、日本田中內閣依朝鮮總督山梨之懇請、決在韓國及東三省兩地增設獨立守備隊、在韓國暫設獨立守備隊六大隊、其組織與東三省現有獨立守備隊同、計劃實現年度定為三年、每年增設二大隊、分駐國境方面及南北各要地、增設費總額預定八百萬元、在東三省亦暫增設二大隊、自今年起、兩年之內設完、據其經費預算、每年經常費為一百萬元、至於增設理由、據云以現在東三省方面日軍有獨立守備隊四大隊及一個師團、但因在營年限為一年半、於每年六月末日頃兵力忽大減少、故出於此舉云、（世界）

英國徵收賽馬賭稅

▲六月份貿易狀況

十一日倫敦電　內閣已決定採納賽馬場賭稅案、將以此為政府計劃、交本屆國會通過之、內閣所以遲至今日始採納此案者、因閣員數人及其他保守黨員反對此案也、今竟成立、此可認為財政大臣邱吉爾個人之勝利、（路透）

十一日倫敦電　英國六月份商部報告、進口值英金九九・三六九・〇〇〇鎊、出口值五九・四七二・〇〇〇鎊、計逆超三九・九九七・〇〇〇鎊、（路透）

澳洲工團赤化運動

▲俱樂部經費可疑

十二日雪黎電　新南威爾斯勞工會祕書及其他二職員宣稱、彼等決使澳洲工團運動處赤色國際管理權下、此事已引起廣大之評論、雪黎地方近開一共產黨俱樂部、取名海運勞工俱樂部、開需費英金三萬二千鎊、數方面之意、該俱樂部必得澳洲境外之資助、（路透）

英國要向中國討債

▲向西班牙提出抗議

十二日倫敦電　代表執有中政府維克斯與馬可尼八厘息債券者之委員會聲稱、近曾以中政府欠付之本息詳細開呈外交部、茲由外交大臣正式覆稱、現命駐華英使將此項債項列入要求之類、俟時機至時、即促中政府照付、聞上海近曾舉行全國經濟會議、故償付之時必不在遠、（路透）

十一日倫敦電　每日電聞稱、英國繼法美之後、現亦向西班牙抗議西班牙沒收境內外人油棧而不予以充分賠償之行為、（路透）

環世界飛行家返美

十二日東京電　美國飛行家米耶思、可里耶思兩氏、本日由帝國飛行協會及大倉組之引導、乘摩托車遊覽宮城明治神宮明治繪畫館後、即赴橫濱、午後三時攜其飛行機乘俄羅斯皇后號啓程赴溫哥華、（東方）

諾比爾而外　北極探險家一死一傷

俄飛行家發見三人步行冰上
克拉辛努力工作達到目的地
得悉瑪教授逝世馬少佐受傷

十一日莫斯科電　據勞農碎兵船「克拉新」號所發報告云、該船之船勞農飛行家褚克諾夫斯基氏本日午前正偵察冰原狀况正在飛行中、忽在東北地方之富拉汀岬西方冰塊上、發見步行者三名、彼等見飛機後、其中二名、揚旗示意、其餘一名、則橫臥冰上、農勞飛行機於是週於空中、擬覓一停落地點、因無適當地點、卒不能停落、遂飛回、午後復飛至上述發見三人之處、又不能停落、僅探悉該地乃在北緯八十度四分、東經二十五度四十五分、目下四週皆為冰塊包圍、距「克拉新」號二十英里之遙而已、本日所發見之三名、乃自北極探險船「意大利」號遭難後與諾皮爾少將一行失散、由弗屋英島附近、在冰上步行四十三日、尋覓陸地、一為瑞典之氣象學者弗英馬爾麻古林博士、一為「意大利」號駕駛者亞爾倍特馬爾阿諾少佐、一為航空家弗立濱薩皮少佐是也、目下因彼等之所在、業已探悉、故其他飛機、亦可繼續前往救助、萬一無從施救、則擬設法帶領彼等至安全地帶云、（東方）

十一日瑞威京城電　俄飛行家褚克諾夫斯基所傳發現瑪木格倫教授等三人蹤跡之報告、已引起此間之極大歡忭、褚之名、素著聞於瑞威、其人曾隨阿孟合作北極探險之遊、如其所見者果確、則相距不遠之克拉辛號破冰船、若有充分燃料、定能救出此失蹤已久之三人、（路透）

十一日莫斯科電　蘇俄破冰船克拉辛號、接褚克諾夫斯基覓見瑪木格倫等三人之無綫電後、立向來電所指示之方向前進、此船在冰塊間日行四哩、明日或可達目的地、亦未可知、（路透）

十二日羅馬電　今日公報稱、接應船米拉諾號已復與維格立里等一組互通無綫電信、並與俄國克拉辛破冰船互換消息、據克拉辛號電稱、俄飛行家褚克諾夫斯基於覓見瑪木格倫等三人後、在卜拉登角附近降地、不幸飛機損毀、機上五人已設法赴海岸、彼等有長電浪之無線電機、並有足供半月之糧食、克拉辛號現距瑪木格倫等約十二哩、而距維格立里等則有四十二哩、（路透）

十二日莫斯科電　第三師調

防蘇俄破冰船克拉辛號今晨六時四十分開極意大利飛船步行隊所在之處・知瑞典瑪木格倫教授已於一月前逝世・柴譬少佐安健馬利阿諾少佐凍傷一腿・（路透）

恒興老牌香雲紗

虹口天潼路　廣東街　頭壩浪

有百洗不變永不脫拷之優點

大批新到　花樣齊備

削碼開剪

純絲織造永不脫拷著名老牌　老牌雲紗　每尺九角一元一元五分

百洗不變　新花雲紗　每尺一元二角一元八角　不等

滑熟勻真正　紡綢拷綢　每尺三角半至六角五分　每疋十一元五角至二十二元

內政部頒發勘報災歉條例

南京通訊、內政部頒發勘報災歉條例如下、第一條、各地遇有水旱風雹虫傷諸災及他項災傷、應行查勘蠲緩錢糧者、悉依本條例辦理、第二條、旱虫各災由漸而成、應由縣長隨時履勘、至遲不得逾十日、風雹水災及其他項急災、應立時履勘、至遲不得逾三日、履勘後、先將被災大概情形、分報該管省政府及民政廳備案、前項報災日期、夏災限立秋前一日、秋災限立冬前一日為止、但臨時急變、因而成災者、不在此限、甘肅新疆川邊及其他氣候較遲之省區、關於夏秋報災、准各展限十五日、第三條、省政府據縣呈報後、立即呈報國民政府、並分咨內政財政兩部備案、同時飭令民政廳委員會縣復勘、審定被災分類造具區村地畝應行蠲緩數目清冊、會呈民政廳復核加結、咨由財政廳核明會報省政府、轉咨內政財政兩部審核會呈國民政府核示、縣長及委員復勘限十五日、造冊限十五日、民政廳復核加結、咨送財政廳及由財政廳核明、會同民政廳呈請省政府核轉各限五日、共限四十日、第四條、地方續被災傷、除旱虫各災、以漸而成、應仍依限勘報外、其他項續災、距原報情形之日在十五日以外者、准於正限外展限二十日勘報、距原報情形之日未過十五日者、統於正限內勘報、不准展限、若已過初災勘報正限之後、續被重災、准另起限勘報、第五條、地方勘報夏災、察看災情較輕、尚可播種秋禾者、統俟秋穫時再行確勘、酌定蠲緩、分類分呈民政廳財政廳及省政府覆核、其播種只有一季、向不播種秋禾者、即在夏災限內勘定分類、第六條、地方勘報災傷、將災戶原納正賦作十分計算、按災請蠲、被災九分以上者、蠲正賦十分之八、被災七分以上者、蠲正賦十分之五、被災五分以上者、蠲正賦十分之二、第七條、被災地方錢糧、業經勘明、應行蠲緩者、即自勘報之日起停徵、俟奉國民政府令准後、由內政財政兩部會咨該省省政府飭縣遵照、並於城市及被災地方、宣布週知、應蠲錢糧有輸官在前者、准其流抵、次年應完正賦、第八條、依照第六條規定蠲餘之錢糧、應分年帶徵如左、被災七分以上者、分作三年帶征、被災五分以上者、分作二年帶徵、第九條、被災十分地畝、經省政府查明、確有特殊情形、得專案呈請免徵本年正賦、縣長及民政廳不得率行呈請、其五分以下不成災地畝、特請緩征者亦同、第十條、成災五分以上各縣內成熟村莊、應征錢糧、准其一體緩至次年秋成後補徵、勘不成災地方、其中偶有一二村莊、實應請緩者、緩至此年麥熟時補徵、其次年麥熟時應征錢糧、遞緩至是年秋成後補徵、如係被災之年直至深冬方得雨雪及積水方退者、得緩至次年秋成熟後新舊並納、第十一條、被災地方、如有應行請賑者、縣長應於復勘限內、將應賑戶口、從速查造清冊、呈送省政府核明、轉咨內政部呈請國民政府發放賑款、第十二條、被災地畝、如係水沖沙壓、不能墾復者、縣長應將該地糧額另行造冊、呈送省政府核明、轉咨內政部財政部會呈國民政府豁免、如係暫時不能耕種者、應仍限令原戶墾復歸入蠲緩一案辦理、第十三條、縣長勘報有左列各款情事之一者、由民政廳酌擬懲戒處分、呈請省政府行之、(一)地方遇有災傷、縣長不即履勘後、並不呈報或呈報不實者、(二)地方報災後、縣長若將所報災地留待勘報分數、不令趕種、致誤農事者、(三)縣長初勘災傷、逾第二條規定期限、覆勘逾第三條規定期限者、懲戒處分之序類、依懲治官吏法之所定、第十四條、會勘委員有前條第一項第一款第三款情事者、應一律予以懲戒、其懲戒程序、併依前條之規定、第十五條、本條例自公布之日施行、

蘇省府八十六次會議

決定從速籌備裁厘

南京快訊、江蘇省政府委員會於十一日在委員會議室舉行第八十六次會議、出席委員鈕永建陳和銑何玉書張壽鏞劉雲昭茅祖權、主席鈕永建、下午八時二十分開會、主席恭讀　總理遺囑後開會、其討論事項如下、一、鈕主席提議本省應首先實行裁厘、以紓民困、而資提倡案、決議、交財政廳從速籌備實行、何委員兼農鑛廳長玉書提議請令財廳按月撥發前第一農場及無錫育蠶所經費案決議、照辦、三、江蘇省黨務指導委員會函為各縣黨務經費、請依照前次所定數目電令各縣政府儘先再撥一次案、決議、電令各縣、按照原數、再墊一次、俟預算確定後、再行抵撥、四、茅委員兼民政廳長祖權提議、擬請制定、一、江蘇省縣長考成條例、二、江蘇省文官保障條例、三、江蘇省區村自治條例、四、江蘇省各縣人民聯保章程案、決議、交規程編審委員會起草、五、張委員兼財政廳長壽鏞提議、擬請制定、一、財政廳交代條例、二、各徵收機關獎勵條例案、決議、交規程編審委員會起草、六、決議、加推王潤生王子平張子蕢李芳農李錦文余淑英為國術分館董事、七、茅委員兼民政廳長祖權提議、開辦警務教練員講習所、擬購用房屋、需款萬元、請令財政廳墊撥、將來由房租項下扣還案、決議、通過、八、茅委員兼民政廳長祖權提議、江蘇革命博物館籌備處經費、擬請自六月份起支領、祈公決案決議、六月份經費、准在開辦費項下開支、行財政廳照撥、九、濟南失業工人募捐急賑代表團代表來府募捐問題、決議、山東賑款、業由本府撥費十萬元、無庸再捐、十、決議、自下星期起本府紀念週、提前於上午八時舉行、十一、決議、推何委員玉書下星期一代表本府赴省黨部作政治報告、十一時三十分散會、

財政會議　大會議決案續誌

教育經費獨立並保障案

（理由）一、教育經費不獨立、各省市索薪等糾紛不易解決、教育亦無從發展、二、教育經費不獨立、教育難免受其他行政和時局等的影響、而易致停頓、三、「保障教育經費獨立」規定在本黨黨綱中、「教育經費獨立」由大學院呈准國民政府通令在案、所以應核規定辦法、促其從速實現、

（辦法）一、教費之標準、應佔稅收全數百分之十以至三十、二、教費之徵收及保管、甲、設中央及各省區市縣教育專款管理處、乙、凡劃作教育專款之整直個稅收、由管理處接徵收、丙、凡關於教育之各項附加稅捐、由財政機關代徵、直接解交管理處、丁、不屬乙丙兩項而由財政機關按照預算支出及其他指撥之款、均應直接解交管理處、戊、關於教育基金之保管及整理、三、教費之保障、甲、實行特別會計制度、乙、設監察委員會執行審計職權、丙、由大學院根據下列五項原則、訂定教育經費保障條例、一、凡中央及地方政府均有恪守政綱保障教費獨立之義務、二、教費一經確定、無論任何機關、均不得加以變更或移挪、三、若遇特別事變、致有不可抗力之損失時、應由中央及地方政府設法補償之、四、專管或代徵教費人員、倘有故意或玩忽以致教費有挪移或變動之情形、應懲戒之、五、教費之主管機關、應與有關聯之行政各機關、實行劃清權限、所有教育經費獨立並保障緣由、經全國教育會議議決、是否可行、應請大會公決、

整理土地計劃案

整理土地計劃一案、由大會交付審查後、並據全國經濟會議移付三案、一、整理全國土地案、二、辦理田畝清冊案、三、整理全國土地提案、四、全國整理土地委員會組織條例、查第三案即係大會交付之案、一、二、兩案其性質亦復相同本審查會因合併討論、僉以土地整理、洵為今日切要之圖、而按諸平均地權之辦法、尤須從測量土地入手、財政部組織法第八條關於土地整理、列為第六項是財政部政治上之設施、土地整理一事、本屬責無旁貸、惟查內政部有土地司職掌土地整理事項、農礦部負計畫農事之責、農事附屬於土地、亦有聯帶研究之必要、他如各省民政廳、建設廳、財政廳、均各有職掌、土地整理之規定、各省政府、又得專設土地廳、各市政府暫行條例、均得設立土地局、同一整理土地、彼此權限不明、殊為辦事上之障礙、假令各行其是、微特系統混淆、而成效未著、百弊隨之、全國政治將受莫大之影響、原提各案、靡不規畫周詳、有條不紊、本審查會、以此案為國家經濟宏規、既與他機關有聯絡關係、似應由本部會同內政農礦兩部、溷第四案組織整理土地委員會、詳確討論、規定具體方案頒布全國以歸一律、而便執行、是否有當、仍候大會公決、

工會組織暫行條例

經中央常會通過

南京通訊云、第一五四次中央常務會議通過工會組織暫行條例如下、第一條、凡年在十六歲以上、同一產業或職業之體力腦力男女勞動者、集合同一業務之人數、在四十五人以上者、得組織工會、第二條、工會之組織、以各廠工會或區會為工會單位、以小組為組織基本、第三條、凡有左列情事之一者、不得為工會會員、一、有虐待工友欺騙工友查有確據者、二、有反動言論行為查有確據者、第四條、工會之組織範圍、以各該會所在地之行政區域為標準、其有特別情形者、得呈請中央執行委員會劃定之、第五條、各級工會以各該級代表大會為最高機關、各該級代表大會閉會期間、以各該級執行委員會為最高機關、第六條、組織系統、全國總工會、全國代表大會、全國總工會執行委員會、　省特別市總工會、全省特別市代表大會、省特別市總工會執行委員會、　縣市總工會、全縣市代表大會、縣市總工會執行委員會、　各廠區工會、全廠區代表大會或全體大會、各廠區工會執行委員會、　分會支部　分會支部會員大會、分會支部幹事會、小組、小組會議、組長、廠區工會以上之各級工會、得組織監察委員會、第七條、凡同一工作部分會員、有五人以上、得成立一小組、但每組人數、不得過二十一人、第八條、分會或支部、在成立三個小組以上時、得召集會員大員、或代表大員、成立分會、選舉幹事、第九條、各廠工會及區會、在產業組織以工廠為標準、職業組織以同業為標準、凡成立三個分會以上者、得召集會員大會、或代表大會、成立各廠工會、或區會、選舉執行委員及監察委員、第十條、凡產業組織之同業各廠工會、在同一地區產業工廠工會成立過半數時、得召集某業會員大會、或代表大會、成立某業總工會、選舉執行委員及監察委員、但其系統仍屬各該地之縣市總工會、或特別市總工會、第十一條、全縣或市或特別市工會之區會成立一分之二以上時、得召集全縣或市或特別市會員大會或代表大會、成立縣總工會或市總工會或特別市總工會、選舉執行委員、及監察委員、第十二條、全省之縣

搬場專家

上海搬場公司

鐵逢汽車十有餘輛　電話關照馬上開到　車租每時大洋四元　搬夫四名不另取費　粧奩行李搬運完好　河南路橋境　電話一八八七七

市總工會成立過半數時、得召集全省代表大會、或成立全省總工會選舉執行委員及監察委員、第十三條、全國之省總工會及特別市總工會成立在九處以上時、得召集全國代表大會、成立全國總工會、選舉執行委員、及監察委員、第十四條各級代表大會之組織法選舉法及人數、由各該上級工會規定之、但出席代表以會員人數之比例為原則、第十五條、各級工會執行委員及監察委員之人數、視各該會情形規定之、第十六條、工會之執行委員會、各廠工會或區會以上、設常務委員會、分會或支部設幹事會、其人數視各該會情形規定之、第十七條、各級工會內部之組織、一、全國總工會設左列各處、一、組織處、掌理所屬工會之組織事項、並促進或協助各地工人組織工會等事項、二、宣傳處、掌理宣傳並指導所屬工會之宣傳方針等事項、三、訓練處、掌理工人之政治的社會的組織的行動的各種訓練事項、四、經濟處、掌理工人在社會上之經濟活動及籌辦各種合作等事項、五、總務處、掌理一切文件收發交際調查統計報告庶務會計等事項、二、全省總工會及縣總工會、其內部組織與全國總工會同、唯改處為科、所掌事務以各該會之組織範圍為標準、三、各廠工會或區會設左列各股、一、組織股、掌理分會之組織並會員入會轉會登記等事項、二項、宣傳股、掌理傳達上級宣傳與本會之臨時宣傳等事項、三、訓練股、一掌理分會與小組之政治的社會的組織的行動的一切訓練會事項、四、總務股、一掌理文書收發交際調查庶務會計及不屬他股之一切事項、四分會或支部之一切事務、由幹事分別担任之、五、小組事務由組長主持並執行之、第十八條、各級工會之各處科股、得視事務之繁簡、規定職員人數、第十九條、特別市總工會之內部組織、與省總工會同其組織、系統與縣總工會同、但直屬全國總工會、第二十條、市總工會之組織、與縣同、直屬全省總工會、第二十一條、組織工會須由同一業務四十五人以上之連署、提出註册請求書、並附具章程及職員履歷會員名册各二份、經當地黨部之認可後、向地方官署註册、前項黨部及官署在縣為縣黨部及縣政府、省為省黨部省政府、餘類推、第二十二條、呈請立案之工會章程、須載明下列各項、一、名稱及業務之性質、二、目的分職務、三、區域及所在地、四、職員之姓名人數職權及選任解職之規定、五、會議之組織選舉法、六、經費之繳納額及徵收法、七、會員之資格限制及其權利義務、第二十三條、呈請立案之會員名單須載明下列各項、一、姓名、二、年齡、三、籍貫、四、經歷、五、住址或通訊處、第二十四條、呈請立案之職員履歷除前條各項外、須增載下列各項、一、黨員或非黨員、二、工人運動經驗、三、現在職務、第二十五條、為謀會員之福利起見、各廠工會或區會、得組織各項合作社職業介紹所等、第二十六條、為籌劃合作事業與工人教育計、縣總工會以上、得設各項特種委員會、第二十七條、各種工會章程及辦事細則由各該工會自訂之、第二十八條、本條例得適用於各項特種工會、但其組織系統另定之、第二十九條、本條例如有未盡事宜、由中央執行委員會修改之、第三十條、本條例由中央執行委員會議決、交國民政府公布施行

交通事業革新方案（續）

第三款、就現成事業謀相當之充實與擴張、

第一項 關於路政者

甲、平綏鐵路(卽京綏鐵路)

一、綏包段工程之改善 綏包段建築工程、既極簡陋、各項設備、亦未完成、現宜改良者、如、一、改造正式鋼橋、二、建築各站房屋、三、裝置各站一切設備、四、建造黃河碼頭、

二、裝置平包全綫聯銷號誌及電氣路簽、 號誌路簽、關係行車、最為重要、該路延長八百餘公里、並設支綫五條、實佔西北幹路重要位置、此項新式號誌及電氣路簽、應卽籌畫設置、以利運輸、

三、增添機車及車輛 路綫延長、運輸頻繁、原有機車及車輛、不敷所用、應卽添購、

四、擴充南口總機器廠及各車房之修車處 原有之南口機廠、規模狹小、設備簡單、各車房之修車處亦然、萬難應付全綫修繕之用、亟宜擴充總廠、添購機件、並增加各車房修車能力、

(乙)漢平鐵路(卽京漢鐵路)

(一)改建黃河鐵橋 該路黃河大橋、係用螺絲鐵柱為椿、入地不深、荷重力微、車行延緩、歲修費鉅、且保固期限早滿、隨時有出險之虞、自應重建正式新橋、以資永固、查該項新橋計畫、前經擇定綫路、招請國內外工程專家設計投標、結果以英比合組公司獲首選、需費洋一千餘萬元、嗣因國內多故、迄未進行、現應選擇工程專家、組織黃河大橋委員會、以資賡續進行、

(二)加固全路橋樑 該路橋樑荷重力弱、車行遲緩、查各路橋樑、大抵按古柏氏載重定例E—40至E—45建築、而該路獨按E—35建築、為該路自身計、為國內各路聯運交換機車計、均有加固橋樑之必要、

(三) 加固全路軌道 該路道軌用七十五磅鋼軌者、尚佔四分之三、若黃河大橋及全路各橋加固之後、不將軌道加固、則行車仍感困難、聯運亦生障阻、該路為現在全國主要幹線之最長者、自應更換八十五磅重軌、以期全國路綫之統一、

(四)建造漢口江岸碼頭 漢口江岸、迄未建造正式碼頭、無以聯絡江海運輸、殊為缺憾、亟宜籌畫興築、以圖發展、

(五)添購機車及客貨車輛 該路機車及客貨車輛、平時已感不足、況經兵燹、復多損壞、亟應籌畫加添、以供營業發展之要需、

(六)更換枕木 該路枕木、腐爛居多、前此該局曾經計畫改用鋼杭、全路約需一百六十七萬根、先已訂購三十五萬根、貨到適因戰事發生、迄未收貨、應俟全路統一整理就緒時、審查比較、賡續進行、

(丙)津浦鐵路

(一)甯浦輪渡 浦口下關間、天塹中阻、難以飛渡、貨客駁載、公私兩困、而貨物之損耗靡費需時煩心、一般客商尤多痛苦、自應妥籌方法、以利通行、查甯浦間架設大橋、需款浩繁斷非現時財力所能辦到、惟有俟諸異日、現擬先行籌建輪渡、使貨客均能以原車過江、則需費較省、而車亦易舉、關於此事、正在調查研究、搜羅資料、以期規畫圖式、積極籌辦、

(二)添購機車及客貨車輛 該路機車及客貨車輛、自軍興以來、最感缺乏、鋼車五列、全部駛走、所存車輛、破碎零落，該路綰南北之中樞、又為西路入海之門戶、應再添購各種車輛、以資充分應付各路之要需、

(丁)平奉鐵路(卽京奉鐵路)

(一)關外改鋪重軌 該路關外自錦州至奉天一段、計長二百三十八公里、尚係沿用六十五磅輕軌、應卽改鋪八十五磅重軌、以資一律而利行車、

(二)移建津站 天津東站、規模狹窄、聯運客貨、倍形擁擠、應量為移建、

(三)添購機車及客貨車輛 該路業務日趨發達、原有機車及客貨車輛、不敷所用、應籌畫添購、

(戊)隴海鐵路、隴秦豫海路貫聯四省、上連荒漠、下達大海、為東西主幹、至關重要、祇以屢經兵燹、頻遭摧殘、已成工作、日趨窳敗、未成工程、迄難進行、設備既不完全、車輛尤感缺乏、亟應添購車輛、以資應用、除未成綫依下節規定、另行籌辦外、其已成綫應卽一律整理、

第二項、關於電政者 吾國電信設備、已成陳舊、亟應加以改良、以增通信之效能、期營業之發達、茲將電信設備應行改良之處、列舉如次、(甲)有線電報、(一)採用聽聲機 莫爾斯機皆用印紙條、紙條之消耗既大、所費亦多、宜採用聽聲機 既省紙條消耗費又便於收報、(二)採用雙工制或四工制 單工制在各國久已視為陳物、我國以資本缺乏、仍沿用之、通報極感遲滯、亟宜採用雙工或四工制、於實際上不增加原有之綫路、而通信較暢、反能收雙綫或四綫之效、(乙)電話 (一)改用自動式 我國電話設置、尚未普通及、且多商辦、其程式多屬磨電式與共電式、新出之自動式電話、除津滬有此設置外、其餘多未改換、宜督促改良、逐漸換用自動式、

(二)電話傳遞電報 衝繁城市電報局中、宜裝置電話交換總機、以便電報與電話價互聯絡消息更為靈敏

(三)添辦長途電話 詳見專案、及經費估計書、(附件一)(丙)無線電台 我國已成立之無線電台、應一律改用空真管式發報機、蓋舊有長沙無綫電台、如上海崇明福州洛陽濟南青島烟台大活營口張家口等處之發報機、均屬火花式、庫倫什略爾迪化等台、則自弧光式、此種舊式發報機、通信之效率既微、電波之擾亂尤甚、去歲國際無綫電會議議決、一律廢置火花式弧光式舊機、改用真空管武新機、限期實行、我國為與議之一國、自行着手籌畫改良、

第三項 關於郵政者 (甲)擴張全國郵路 現在國內鐵道郵路只二萬三千餘里、汽船郵路只九萬數千里、郵差路線則有七十萬另三千餘里、此種路線、有晝夜彙程者、有日班隔日班或二三日一班者、皆偏差跑送、需費鉅而遞達遲、現各省競言修築汽車公路、則郵路自可改定而利用之、並可於各省縣多闢路綫以聯絡、 (乙)增設郵政局所 據最近統計、全國郵局僅有二千五百六十餘所、郵政代辦所九千六百餘所、村鎮郵櫃七千、郵站二萬二千餘、又據民國十五年統計、是年投寄郵件共五萬八千餘萬件、以全國人口四萬八千萬人比例計之、每人每年約僅寄信一封、每四萬人僅享用郵局一所、實發達太遲令覺有一縣之中並第三等郵局而亦無之者尚甚多、此業既屬國營、自應以便民為主、誠有及時極力推設之必要也、

(丙)促進郵政儲金 我國郵政儲金、創辦於民國八年、據民國十六年統計、全國儲金局共三百數十處、儲戶有五萬餘戶、存儲金額共八百餘萬元、不及十年、已成績頗著、而儲金存戶中、農工最少、以官吏學生商人為最多、足徵民衆尚未周知、郵政儲金之用意及其利益、倘能設法宣傳、極力推廣、一面確定統一之幣制、一面倣照各國成法、存款支款、不限原地、實行全國通儲法、則此種事業之發達、實最為有望也、

(丁)養成郵務專材

(戊)改善郵務職工待遇

第四項 整頓交通教育 我國設立專校、培通人材、已歷有年、然電政郵務鐵路航業技術人員、仍多僱用洋員、足見我國交通人才、甚感缺乏、亟應就已成規模之學校、如北平唐山上海等處交通大學、多設科目、增加設備、養成實用技術人才、以為擴充事業之準備、茲定辦法如次、

(甲)擴充交通大學 除原有之電機機械土木管理各科外、添設商船航空郵務三科、

(乙)選派學員出洋留學或實習 選派服務交通機關之職員及交大畢業生、出洋實習、以資深造、其取格標準宜嚴、

(丙)培養中等專門人才 設立中等技師養成所、招致聰穎可造之青年、或交通機關工廠之工匠、入所學應用學理、再加實習、以養成監視工程指導工役之中等技術人才、

(未完)

首都取締婦女奇裝異服

▲呈請中央速定女子服裝式樣

▲粘布告貼標語和平取締一切

七月十一日上午十一時、市公安局市社會調查處、省市兩婦女協會、教育局、在市政府會議廳開聯常會議、討論取締婦女奇異服裝到省婦協代表振、韶棨、市婦協代表彭夢鄭、社會調查處主任章桐、教育局代表游家德、公安局長孫伯文、邱公權等、由孫公安局長主席、茲將會議情形誌後、一、主席報告公安局前奉市政府令、取締婦女奇裝異服即經提出局務會議、當時各區署職員、以奇裝異服、未定標準、取締困難、請提出市政會議討論辦法、復經市政會議議結果、決公安局召集省市兩婦協會以及教育局各機關、共同商權、故今日舉行聯席會議、（二）省婦女協會代表鄭韶棨稱、本市所發現之奇裝異服之婦女、大半為客籍婦女、這種短褲以及露胸等服裝、確不雅觀、不過嚴厲取締、亦屬不妥、最好一面呈請中央規婦女服式、在中央未經規定以前、卽由公安局佈告勸諭、藉勸導以寓取締、三、社會調查處主任章桐稱、南京既為首都所在、人類品雜、奇異服裝、自屬不免、若不規定取締之範圍、執行方面、實有困難、本人以為遇有身着遊泳衣跳舞衫帽以及露胸太過之服裝、或非一般人眼光所能看慣之服裝者應先警告、此種辦法、歐美亦嘗行之、此外市婦協會代表彭夢梅、市教育局遊嘉德市公安局代表邱公權等相繼發表意見、最後決定四點如左、一、由省市兩婦女協會發貼標語及傳單勸告婦女不得奇裝異服、自損人格、二、由公安局布告勸導、並令飭各區署對於奇異服裝之婦女、應以和平勸告、其於抗不遵勸者、即從嚴取締、並交由省市兩婦女協會處理之、三、由省市兩婦女協會及市政府分向中央呈請規定普通婦女及女生妓女等服式、四、對於男子露體短衫短褲一律取締、

浙省府六月份工作紀要

杭州來訊、浙江省政府六月份工作、略分為黨務政務軍務三項、(甲)黨務部分、(一)浙江特種刑事地方臨時法庭第一第二各分庭、均於六月一日正式成立、(二)准中央執行委員會秘書處函達浙江省黨務指導委員會經費、經議決每月一萬五千元、決議令財政廳撥發、(三)浙江省黨務指委會宣傳部函擬派員檢查郵電件、決議電中央請示、(四)決議呈請中央、凡有以總理遺像為標幟褻瀆總理尊嚴之商品、如中山牌洋襪中山牌香烟等、一律加以取締、(五)省黨務指委會函達各縣市黨部、在停止活動期間、關於民衆團體糾紛、暫由各市縣政府解決、決議轉令各市縣政府知照、六、省黨務指委會、函送選派各市縣黨務指導委員名單、請飭屬妥為保護、決議轉令各屬遵照、七、甯海共匪十餘人來城暴動、經當場拿獲匪犯韓英其吳健戴珠法三名、並手槍二支、訊據供認搶擄及受亭防共匪唆使、密謀暴動、刧獄不諱、經電飭執行槍决、八、共黨童慶恆在新昌宣傳共產、經飭該縣縣長查拘解辦、九、甯海共匪四五百人、於六日豔日燒毀伍交之宅、並擄去趙標生家父子三人、經電駐溫省防軍迅派得力軍隊往剿、十、平陽共匪密謀起事未遂、經令飭甘團長調隊駐紮、嚴密防範、(乙)政務部分、一、議決修正浙江省農工銀行報告書及農民銀行條例、二、議決杭州市自來水公債派募辦法、並定本年七月一日實行、三、議決修正浙江省各縣經征田賦報解運延懲戒條例、四、議決修正浙江省街村保衛團條例、五、議決修正浙江省公墓條例、六、議決修正浙江省戶籍條例、七、議決修正浙江省防軍司令部發給護照條例、八、議決修正浙江省戶籍條例施行細則、(以上法制類)、九、議決本政府財政廳第二科科長以來壯濤接充、十、議決以田廷詔為法規審查委員會專任委員、十一、議決杭政會議、三十五、新任浙江烟酒事務局長余大鈞、前在紹興縣知事任內虧欠公款甚鉅、決議由財政廳查明勒令尅期繳清、以重公帑、三十六、議決浙省對於全國財政會議提出議案三件、三十七、議決清理田賦案交財政廳酌核辦理、三十八、議決設立浙江財務人員養成所、三十九、議決修正杭州市自來水公債派募辦法、定於七月一日實行、四十、議決杭州廣濟醫院、業經發還、所有六月分補助經費、停止發結、(以上財政類)、四十一、據溫州交涉員呈報、日本谷風兵艦司令代表來署面稱、三十日晚十時三十分後、缺少兵士一名、不知下落、當係失足落水、請代為尋獲等語、巳函各機關切實尋查等語情、決議轉報國民政府外交部、四十二、據溫州甘團長電報、日本谷風兵艦水兵違法登溫州江北岸打鳥、決議令特派浙江交涉員向駐杭日本領事嚴重抗議、務使該水兵以後不得再有此項舉動、並令該艦早日離溫、以免發生誤會、一面呈報國民政府並函外交部、四十三、日本谷風兵艦於六月七日離溫、同日又有日本江風兵艦開抵溫州、內有員兵一百二十八人、擬分班徙手登岸、經令飭該管軍警隨時注意、並電國府及外部、（以上外交類）、四十四、議決浙省補助學生辦法案、凡原有在外留學浙籍學生補助費於七月一日起一律停給、（以上教育類）、四十五、議決浙省水利局組織規程並將錢塘江工程局合併擴充改組、四十六、決議會同江蘇省政府在滬召集漁業建設會議、（以上建設類）丙、軍務部分、一、准蔣總司令支電、以皖匪披猖、涇縣失陷、應於浙皖交界各縣派駐重兵相機堵截、以免竄擾、經飛電飭省防軍司令部遵照、並分令各該縣飭屬防範、又據徽甯旅滬同鄉會函電、請撥兵由徽協堵、當以浙省防軍無多、僅能於浙皖邊境堵截、不能赴皖協勦情形、電達軍委會、並復該同鄉會查照、二、江蘇水陸公安管理處電達、匪首蔡子鳳等組織大刀匪類、匿跡太湖、人衆械精、經令省防軍司令部認真查拿防範、三、南田縣呈報花香地方、發見大幫匪徒一百餘人、任意騷擾、經令省防軍司令部核辦具報、四、吳興縣呈報自蘇省大舉勦匪後、湖州湖濱一帶、匪船遊弋、刦掠、愈聚愈多、經令省防軍司令部迅飭水陸軍警馳往會勦、尅期撲滅、五、長興畫溪橋地方、發見大批股匪四五十人、經省防軍痛擊斃匪二名、拘匪四名、並獲槍二支、卽令該縣縣長將獲匪訊辦具報、六、議決修理姚五天營房置備木器需銀四萬餘元、經令飭省防軍司令部暨建設廳派員會查具復核辦、七、皖匪猖獗、經飭省防軍司令部派軍隊、進駐廣德屯溪績溪等處堵截、並派兵一營、由泗安廣德會勦、

劉峙請指撥西湖公地

▲為陣亡將士建築公墓

杭州來訊云第一軍團總指揮劉峙、頃因出席首都軍縮會議、曾乘便至西湖一遊、覩山水之勝，不禁根觸往事、遂於八日返京之時、函請浙江省政府、指撥西湖公地數畝、並派員會同第一軍人員、籌備建築前年在浙陣亡將士之公墓、聞浙政府已有允意云、茲覓錄其原函如左、逕啓者、前歲奉令北伐轉戰貴省轄境龍關桐新各縣陣亡將士千數百人、迄今散骨原野、尚未營葬、殊不足以慰忠魂、查湘贛各省、均由地方政府撥款撥地組織委員會、營建公墓、為此擬請貴省政府、指撥西湖公地數畝、並派員會同敝軍人員籌建第一軍陣亡將士公墓、藉慰忠烈、而垂久遠、茲派敝軍前第二師第四團團長章烈趨前接洽、敬希查照、並祈示復為荷、此致浙江省政府、

杭州短簡

▲昨日(十一)下午六時許、鹽務緝私局第一隊巡船及商辦巡船、在清泰門外西小港江面緝獲私鹽船一隻、內藏私鹽十萬斤、解局後、由嚴局長親提審訊、得悉該船中十八人係第三緝私隊鹽警、嚴局長異常震怒、除將該鹽警發押外、業巳向周運使請示辦法矣、

▲省指委會據浦江縣指委會函告、此次縣市指委考取後、該處竟有報房將報單送至各指委親屬處邀賞五元十元不等此次項陋俗、亟宜革除、昨特函省府、請永遠嚴禁、

▲杭市新絲日內因綢銷不振、又逐漸見疲、細絲每百兩、巳由六十五元跌至五十七八元、聞尚須看跌、

▲省府委員莊崧甫、財政廳長陳其采、聞巳於昨日離京、今日夜車可來杭、(戊辰社十二日)

各地新聞

蘇州

▣王縣長出巡市鄉

吳縣縣政府、前令各市鄉公安分支局調查戶口、已據各該分支局長先後造冊具報、現又奉令舉辦清鄉、及開辦戶籍、王縣長以調查戶口、有無遺漏、須親往抽查、並以清鄉為肅清匪類、戶籍為將來召集全國國民會議之預備、均屬事關重大、而鄉民對於清鄉及戶籍、多未明瞭義意、必須親往宣傳、故擬卽日出巡、聞已電呈省府政請示、俟奉覆准、卽行啓程、

▣民用機改期來蘇

吳縣公安局、前奉軍委會航空處政訓主任凌鄂蓀公電、本月二十五日、派飛機飛行來蘇、卽經鄭局長指定舊五團操場隙地為停機場、茲於前日續得凌主任來電、以二十五日尚未能派飛機來蘇、決改期至二十七日上午、自新鄉飛行前來、並囑預先通知市民、屆期臨場參觀、以資提倡航空事業、

▣防匪患設置警亭

閶門東西市各商號、自前月順康錢莊被刦後、於防匪方法、異常注意、曾商由公安北區署王仲衡署長、在東西市邊中之臯橋一面、設置警亭、並裝警鈴、派警晝夜駐守、一面在東西市兩端裝設鐵門、庶不幸而有匪警、得以隨時報警、關閉鐵門、使盜匪無從竄逃、議定辦法後、卽由王署長呈奉市公安局核准照辦、而市政籌備處以橋面裝置警亭、及兩市口鐵門、均於交通上有礙、應由市政處參事會核議、通過辦法、前日經市公安局將設置警亭鐵門辦法、公函市政處提交參事會、旋由各參事詳加討論、以警亭鐵門、雖與拓展道路有礙、但事關防匪重要、與尋常建築不同、議決准予照辦、惟將來路政進行、認為必須拆讓時、應仍隨時拆除、

▣防疫醫院之組織

蘇州市政處、因預防時疫、組織防疫醫院籌備委員會、籌備成立防疫醫院三處、現經委員會議決防疫醫院之組織辦法、附誌如下、一、防疫器械用具等、向蘇州紅十字會商借以節經費、二、醫院暫設城南、城北、閶胥、三處、遇必要時、再行贈設、三、自開辦日起、以兩個月為限、若彼時疫勢未除、臨時酌量延長、四、專治霍亂、痢瘧、及吐瀉等各種急性痧症普通疾病概不應診、五、病者到院、隨到隨診、不分晝夜、但概不出診、六、注射防疫、每日上午口時至口時止、七、就診者、祇取掛號費、不收診金藥費、預算開辦費、計銀一千四百八十三元、經常費、計銀一千二百六十六元、

無錫

▣南延市發生命案

錫屬南延市三九二圖南莊地方鄉民錢祥寶生有二子、長名瑞生次名瑞金瑞金前在該市蕩口鎮商團遊巡隊充當隊士、近因賭博輸虧七八元急於償還、前日回家,向乃父索錢、父不與、瑞金便扭毆其父、其兄瑞生上前勸阻、瑞金忽袖出利刀、將其兄之右臂及左肩戳傷二處、瑞金見巳肇禍、急卽出門而逸、翌日上午、由其父兄報告蕩口公安第七分局、請求飭拘瑞金法辦、當由該局派警士羅應寶錢鳳安兩人前往拘拿、在馬家蕩口遇見瑞金、羅等上前拘捕時、瑞金卽跳入河中圖遁、去警逐開槍射擊、適中頭部、當時瑞金卽沉殁而斃、兩警見巳肇禍、卽擕械潛逃、事後錢之父兄等、卽設法打撈、至十八日始獲瑞金尸體、一面派該圖地保王根榮之子瑞祥、赴申通知瑞金之妻陸氏、及本圖圖董程毓材返錫料理、昨日下午四時、該圖圖董程毓材地保王根榮偕同尸屬來城報告、當由般承審員開庭訊問後、卽諭令一併飭回、隨時派警將尸棺標封、責令地保具結、着俟公安第七分局具報肇事眞相、並將警士羅應寶錢鳳安解案訊究云、

▣北下鄉共匪殺人

錫屬北下鄉灣橋地方鄉民某甲、平日對於共黨暴動行為、頗為反對、以致共黨懷恨在心、昨晨某甲有事出外、在途忽遇共匪多人、手持鐵耙鐵尺木棍等兇器、一擁上前、將某甲圍住毆打、有一共匪手持鐵耙、照準某甲頭上、猛力岔去、某甲頓時倒地、腦漿迸裂、血流如注、卽氣絕身死、該匪徒見目的巳達、卽一哄而散、事後甲之家屬聞耗、悲痛異常、祇得草草收殮、因恐共匪報復、故不報縣請緝、縣政府偵探長吳秋濤得悉以上情形後、卽陳明秦縣長率警乘船星夜下鄉調查一切、並訪緝兇犯云、

▣反動犯在甯判決

本邑第二批解往甯京特種刑事法庭之共匪嫌疑犯呂榮泉、業由該庭判決、以加入反革命集會、未參加暴動判處徒刑十一個月、惟有擱搶呂馬氏一案、應歸入普通司法範圍、另行判罪云、

▣用大斗罰洋五百

縣屬天上市堰橋附近居民尤何寶最近私用大斗、收取麥租、被該市行政局長衛執中函報縣政府、秦縣長以民間所用斗斛、已於去年在縣較準全縣一律、而尤何寶膽敢私用大斗、實屬目無法紀、特飭法警於昨日傳案、由般承審員開庭訊問、由行政處分判罰縣公安捐洋五百元以懲、

常州

▣省令裝設無線電

縣政府昨奉省政府建設廳訓令、略謂繆委員斌提議、省政府應裝設無綫電話廣播機、各縣政府應設無線電放大接音機、為訓育民衆之利器案、經議決由建設廳積極籌備等因、查此項收音機、須向外洋訂購應用、茲經本廳

估計六具空管收音機、連同附件及裝設費、每座共約需洋三百元、爲數無多、從速在地方公款項下籌措、前項經費、尅日選解來廳、以憑購置事關訓育民衆宣傳政令、毋稍遲延、致滋貽誤云云、

嘉定

防軍隊自蘇調嘉

第三十二軍第六十九師第三團第一營第四連士兵于昨日下午自蘇州開拔來嘉、當先由縣公安局派員覓定學潭大成公及其兩廊爲駐紮之所、

兩船互撞喪兩命

縣屬黃渡相近泗江口地方、有鄉民朱某之小麥船、與某縣帆之豆餅船互撞、朱因船小不敵沉沒、與其二子一併落水、豆餅船艙事即乘風逃逸、朱經鄰船救起得甦、其二子一年十二一年十八、均遭溺斃、亦云慘矣、

湖州

航空同志會開會紀

中國航空同志會吳興分會、於七月九日假甯紹同鄉會地址開全體職員會、到主席潘廉深、推定各股長如下、會計股長王作霖、文牘股長許繼元、庶務股長王瑞生、募捐股長胡耀楣、宣傳股長居錫純、招股股長杭葵卿、辦公地址暫假城隍橋塊、甯紹會、並將推定各股長、呈報南京中國航空同志總會備案之、

崑山

軍隊奉令駐崑

駐蘇三十二軍六十九師第三團、奉令調駐崑山常熟太倉嘉定等處、昨日（十一日）團長胡伯翰率領所部第二三營、由蘇乘車、於上午十時許開抵崑站、即令第二營營長楊英長率五六二連兵士、乘民船開赴太倉駐防、第四連則在南翔下車、轉往嘉定駐防、第三連（原駐本邑）及第七連團部直屬部隊、則分駐城內各廟祠、團本部設在北塘街、陳姓祠堂內、該團第一營由蘇乘輪開往常熟云、

茜墩鄉到有匪船

縣屬茜墩鎮附近之某村、於昨日傍晚時忽來匪船十餘艘、內載匪徒數十人、該處居民異常恐慌、當即電縣府告警、吳縣長得報即令公安局長沈靖及公安隊李分隊長率公安隊士巡士三十餘人、全副武裝、於九時乘汽油駛往該處、相機勦捕云、

甯波

航空分會已成立

中國航空同志會甯波分會、自袁克明董樂淼二君、由京來甬籌備以來、連日徵得會員頗多、共計已有一百數十人、乃於昨日下午四時、假座青年會大禮堂、召集各會員舉行甯波分會成立會、時有各機關團體代表十餘人公推陳萱爲臨時主席當塲照章選出正副會長、即行宣誓就職、繼又推定各股股長、乃由市指委會代表姜伯喈、航空總會特董樂新相繼演說、散會後、攝影以留紀念、

章團長昨日來甬

省防軍第六團團長章培、因有要公、須與剿匪指揮部王司令官接洽、並順便視察該團駐紮本埠之第一營防地、故於昨日下午十二時四十二分在驛亭公館上車乘四十八次下行快車、於二點五十分抵甬、後即乘車入城、[illegible]定今日返百官、

來函

▲江蘇國術分館來函

啓者本館教務主任孫祿堂先生、於本月九日接有自署歌川井上柚木鈴木者、自上海鴉綠路來信、內稱現在鄙人等已戰勝貴國崔華宋采英等四名十數次、聽說先生會百步神拳、請來上海、以較身手等語、察核原函、既無住址、又未蓋章、似非正式通函、惟本館敦請孫先生担任教席、原爲提倡國術起見、孫先生本習武當少林兩派、海內知名、功深養到、現與諸同人以學理互相研究、決不願與中外同道較量短長、應請貴報賜登來函、免致誤會、

民國十四年度暫編實國家歲入歲出預算總表（續）

科目	名稱	暫編數	說明
第六目	安徽雜款收入	二五、〇四〇	查此目係分表第一第二兩項合併
第七目	甘肅雜款收入	八五〇	查此目係分表第一項
第八目	新疆雜款收入	六、五五八	查此目係分表第三第四兩項合併
第九目	廣東雜款收入	二九、二〇〇	
第十目	雲南雜款收入	三、六九二	查此目係分表第二項
第十一目	熱河雜款收入	三四、八〇八	查此目係分表第一項
第十二目	綏遠雜款收入	九、八〇三	查此目係分表第二三四五等項合併
共計		四、五六一、六三〇	

第九款 中央直接收入 經常門

項別 目別	名稱	暫編數	說明
第一項	中央直接收入	四七、八四〇、八二三	
第一目	印花稅	五、八六四、四〇〇	
第二目	烟酒公賣稅	一七、四三七、九九〇	
第三目	烟酒稅	一六、四五九、五四〇	
第四目	烟酒牌照稅	二、七〇四、八九二	
第五目	全國統烟出廠捐並二五內地紙捐暨雪茄烟捐	四、一三〇、〇〇〇	
第六目	膠澳地產地稅	三七、四八八	
第七目	鑛稅	一、二〇六、五一三	
共計		四七、八四〇、八二三	

第十款 中央各機關收入 經常門

項別 目別	名稱	暫編數	說明
第一項	中央各機關收入	二、八〇三、〇〇一	
第一目	外交部收入	六〇、三〇一	
第二目	內務部收入	九三、九一九	
第三目	財政部收入	一、七六四、二三一	
第四目	海軍部收入	一〇、九四四	
第五目	司法部收入	八〇、〇〇〇	
第六目	教育部收入	一〇二、四七〇	
第七目	農商部收入	三九九、一三六	
第八目	交通部收入	三四、〇〇〇	
第九目	僑務局收入	一五〇、〇〇〇	
第十目	印鑄局收入	一〇八、〇〇〇	
共計		二、八〇三、〇〇一	

第一款 田賦 臨時門

項別 目別	名稱	暫編數	說明
第一項	雜賦	二、五六五、四〇八	
第一目	奉天雜賦	六七一、九七七	
第二目	山東雜賦	三五、一〇〇	查此目係分表第一二三等項合併
第三目	江蘇雜賦	六七〇、〇〇〇	查此目係分表第一項
第四目	江西雜賦	一八、八八九	查此目係分表第一項
第五目	廣東雜賦	三五二、二九四	查此目係分表第一第二兩項合併
第七目	貴州雜賦	四三、九一〇	查此目係分表第五項
計		二、五六五、四八〇	查此目係分表第一項

第二款 貨貨稅 臨時門

項別 目別	名稱	暫編數	說明
第一項	罰款	二六、六八五	
第一目	山西罰款	二、三〇九	
第二目	江蘇罰款	一三、七一六	
第三目	湖南罰款	五、六六〇	
第四目	廣東罰款	五、〇〇〇	
計		二六、六八五	

第三款 官業收入 臨時門

項別 目別	名稱	暫編數	說明
第一項	官股收入	一二、〇〇〇	
第一目	山東官股收入	一二、〇〇〇	查此目係分表第一項
第二項	官辦局廠收入	七〇、〇〇〇	
第一目	吉林官辦局廠收入	七〇、〇〇〇	查此目係分表第一項
計		八二、〇〇〇	

第四款 雜收入 臨時門

項別 目別	名稱	暫編數	說明
第一項	財政收入	九三七、六二〇	
第一目	河南財政收入	八八二、七四七	
第二目	安徽財政收入	五〇、七六八	查此目係分表第三項
第三目	江西財政收入	四、一〇五	
第二項	教育收入	二、二〇〇	
第一目	陝西教育收入	二、二〇〇	查此目係分表第一項
第三項	實業收入	七、二〇四	
第一目	安徽實業收入	二、〇二〇	
第二目	察哈爾實業收入	五、一八四	查此目係分表第一項
第四項	官款收入	七、〇〇三	
第一目	新疆官款收入	七、〇〇三	
第五項	罰款收入	二一七、五九二	
第一目	直隸罰款收入	二、四五二	
第二目	奉天罰款收入	一一〇、九三四	
第三目	黑龍江罰款收入	三七、二二五	查此目係分表第一第二兩項合併
第四目	安徽罰款收入	三六、〇〇〇	
第五目	湖北罰款收入	三、二一四	
第六目	四川罰款收入	三、二六七	查此目係分表第一二三等項合併
第七目	雲南罰款收入	一、九二〇	
第八目	貴州罰款收入	二二、五八〇	
第六項	雜款收入		
第一目	山東雜款收入	一八、三〇〇	查此目係分表第一二三四等項合併
第二目	安徽雜款收入	三九、〇二四	
第三目	廣東雜款收入	一七、二六〇	查此目係分表第四項
共計		一、二四六、二〇三	

第五款 中央直接收入 臨時門

項別 目別	名稱	暫編數	說明
第一項	中央直接收入	一四·四三九·三四三	
第一目	各省區官產收入	一四·四三九·三四三	
共計		一四·四三九·三四三	

第六款 中央各機關收入 臨時門

項別 目別	名稱	暫編數	說明
第一項	中央各機關收入	八一、一〇〇	
第一目	教育部收入	四、六〇〇	
第二目	印鑄局收入	七六、五〇〇	
共計		八一、一〇〇	

第一款 各機關經費 經常門

項別 目別	名稱	暫編數	說明
第一項	中央各機關經費	二二、九六六、九四三	
第一目	臨時執政府經費	三、一八六、三〇四	
第二目	國會經費	六、〇二七、八九二	
第三目	在京各機關經費	二、一五一、六一四	
第四目	優待經費	一〇、一〇三、五五九	
第五目	蒙藏經費	一、四九七、五六五	
計		二二、九六六、九三四	

第二款 外交經費 經常門

項別 目別	名稱	暫編數	說明
第一項	中央外交經費	三、八八八、六四〇	
第一目	外交部經費	九四一、二六〇	
第二目	出使經費	二、五六五、三〇〇	
第三目	國際聯合會經費	三三六、〇〇〇	
第四目	直轄機關經費	四六、〇八〇	
第二項	各省外交經費	八五七、四二二	
第一目	直隸外交費	六一、三七六	
第二目	奉天外交費	八五、〇八〇	
第三目	吉林外交費	八二、八〇六	
第四目	黑龍江外交費	七一、六六五	
第五目	山東外交費	八〇、一〇八	
第六目	河南外交費	二五、一〇八	
第七目	江蘇外交費	七七、二〇一	
第八目	安徽外交費	九、八四〇	
第九目	江西外交費	二一、二七六	
第十目	福建外交費	五八、三九一	
第十一目	浙江外交費	二三、九八二	
第十二目	湖北外交費	四七、二四〇	
第十三目	湖南外交費	六、〇〇〇	
第十四目	陝西外交費	六、〇〇〇	
第十五目	甘肅外交費	八、二四〇	
第十六目	新疆外交費	八〇、〇七一	
第十七目	四川外交費	三〇、二四七	
第十八目	廣東外交費	二七、三四三	
第十九目	廣西外交費	一、二〇〇	
第二十目	雲南外交費	二一、五六〇	
第二十一目	熱河外交費	一一、九六二	
第二十二目	察哈爾外交費	一九、七二八	
共計		四、七四六、〇六〇	

第三款 內務經費 經常門

項別 目別	名稱	暫編數	說明
第一項	中央內務經費	五、八九〇、三二二	
第一目	內務部經費	一、四二四、八五〇	
第二目	督辦全國國道事宜籌備處經費	三五三、四二四	
第三目	賑務處經費	三〇、五四〇	
第四目	直轄各機關經費	四、〇五五、九一〇	
第五目	附屬各項經費	二五、五九八	
第二項	各省內務經費	四一、六〇六、〇三一	
第一目	京兆內務費	八八〇、二〇一	
第二目	直隸內務費	二、五〇五、九七三	
第三目	奉天內務費	一、七一六、六九四	
第四目	吉林內務費	一、四六五、一三七	
第五目	黑龍江內務費	八八一、一二三	
第六目	山東內務費	二、一三二、五四〇	
第七目	河南內務費	一、七九三、七七二	
第八目	山西內務費	一、四一九、一四三	
第九目	江蘇內務費	四、三八五、五〇八	
第十目	安徽內務費	一、三九四、八三六	
第十一目	江西內務費	一、五五八、二九〇	
第十二目	福建內務費	一、四四九、七一六	
第十三目	浙江內務費	二、四五二、一一〇	
第十四目	湖北內務費	一、九〇七、九六一	
第十五目	湖南內務費	二、〇七三、九一一	
第十六目	陝西內務費	一、一七八、〇二七	
第十七目	甘肅內務費	九七九、三三三	
第十八目	新疆內務費	一、〇七五、八〇〇	
第十九目	四川內務費	二、七三九、一一六	
第二十目	廣東內務費	二、二六一、八四七	
第念一目	廣西內務費	一、〇〇八、一七四	
第念二目	雲南內務費	一、七〇九、一八一	
第念三目	貴州內務費	一、一七二、三五六	
第念四目	熱河內務費	二五五、二二二	
第念五目	綏遠內務費	二一〇、八〇二	
第念六目	察哈爾內務費	三四七、五五五	
第念七目	西康內務費	二九七、七三二	
第念八目	蒙古內務費	二一六、九六〇	
第念九目	西藏內務費	一三七、〇〇〇	
共計		四七、四九六、三四三	

第四款 財政經費 經常門

項別 目別	名稱	暫編數	說明
第一項	中央財政經費	二七、八五八、二一一	
第一目	財政部經費	七五一、五六八	
第二目	全國烟酒事務署經費	三二八、〇九六	
第三目	財政整理會經費	二四〇、〇〇〇	
第四目	內國公債局經費	八四、〇〇〇	
第五目	直轄各機關經費	四、八四〇	
第六目	附屬各項經費	五一五、五〇四	
第七目	中央直接收入徵收經費	三、五五一、七八九	
第八目	鹽務經費	一一、二七一、〇四七	
第九目	各關經費	一一、一一一、三六七	
第二項	各省財政經費	一二、〇一二、七七五	
第一目	京兆財政費	四〇、一八二	
第二目	直隸財政費	四四八、六八二	
第三目	奉天財政費	七〇二、〇八五	
第四目	吉林財政費	八五四、五九〇	
第五目	黑龍江財政費	三七七、八八七	
第六目	山東財政費	七三四、二二九	
第七目	河南財政費	六二〇、八八〇	
第八目	山西財政費	三四五、三四二	
第九目	江蘇財政費	一、五八〇、八八〇	
第十目	安徽財政費	六七二、二二六	
第十一目	江西財政費	四九〇、二二三	
第十二目	福建財政費	五九六、四二八	
第十三目	浙江財政費	八九二、二三六	
第十四目	湖北財政費	四七一、〇七八	
第十五目	湖南財政費	五三九、五〇四	
第十六目	陝西財政費	一六六、三八四	
第十七目	新疆財政費	二四六、七五一	
第十八目	甘肅財政費	一一五、九三六	
第十九目	四川財政費	二四〇、四八〇	
第二十目	廣東財政費	六八九、五二六	
第廿一目	廣西財政費	四八八、八九六	
第廿二目	雲南財政費	一一七、三九三	
第念三目	貴州財政費	二二九、二九六	
第念四目	熱河財政費	一四〇、四二〇	
第念五目	綏遠財政費	五七、九四九	
第念六目	察哈爾財政費	五九、〇九四	
第念七目	西康財政費	三三、七〇八	
第念八目	西藏財政費	六〇、〇〇〇	
共計		三九、八七〇、九八六	

第五款 陸軍經費 經常門

項別 目別	名稱	暫編數	說明
第一項	中央陸軍費	八〇、六七三、三二三	
第一目	陸軍部及所轄各機關經費	四一、七三六、九五一	
第二目	參謀本部及所轄各機關經費	一、八三三、一〇二	
第三目	航空經費	一、四五九、六三四	
第四目	中央軍事各機關經費	三五、六四三、六三六	
第二項	各項陸軍經費	一八一、八六七、四二七	
第一目	直隸陸軍經費	六、六三二、八四四	
第二目	奉天陸軍費	六、九一八、五三八	
第三目	吉林陸軍費	八、六八六、四〇四	
第四目	黑龍江陸軍費	五、六四一、二六二	
第五目	山東陸軍費	一三、八〇〇、〇〇〇	
第六目	河南陸軍費	一六、八一七、二五三	
第七目	山西陸軍費	五、六三六、〇四四	
第八目	江蘇陸軍費	六、一二二、三七四	
第九目	安徽陸軍費	二、八〇〇、三〇五	
第十目	江西陸軍費	九、五二八、九一四	
第十一目	福建陸軍費	一〇、六二四、〇〇〇	
第十二目	浙江陸軍費	九、八七六、六二五	
第十三目	湖北陸軍費	八、一三〇、四一五	
第十四目	湖南陸軍費	三、五六四、〇一四	
第十五目	陝西陸軍費	二、四六八、三二六	
第十六目	甘肅陸軍費	三、〇五一、五六九	
第十七目	新疆陸軍費	三、三三一、一一六	
第十八目	四川陸軍費	二六、二九六、三五八	
第十九目	廣東陸軍費	一五、四六八、二一二	
第二十目	廣西陸軍費	五、六七三、四三五	
第念一目	雲南陸軍費	二、一三一、四一六	
第念二目	貴州陸軍費	二、八一四、三〇〇	
第念三目	熱河陸軍費	九九七、二〇八	
第念四目	綏遠陸軍費	七〇九、八六五	
第念五目	察哈爾陸軍費	一、二四五、五三九	
第念六目	西康陸軍費	一、七九七、〇九一	
第念七目	西藏陸軍費	一〇四、〇〇〇	
共計		二六二、五四〇、七五〇	

第六款 海軍經費 經常門

項別 目別	名稱	暫編數	說明
第一項	中央海軍費	一四、五九九、六二四	
第一目	海軍部經費	六、九八二、九二〇	
第二目	直轄各機關經費	七、一〇五、六八八	
第三目	附屬各項經費	五一一、〇一六	
第二項	各省海軍費	五五一、一八六	
第一目	直隸海軍費	六〇、〇〇〇	
第二目	廣東海軍費	四九一、一八六	
計		一五、一五〇、八一〇	

第七款 司法經費 經常門

項別 目別	名稱	暫編數	說明
第一項	中央司法經費	三、〇一五、九九〇	
第一目	司法部經費	四八四、八七二	
第二目	大理院經費	四二七、二六七	
第三目	修訂法律館經費	一七七、六〇〇	
第四目	法權討論委員會經費	一一六、七六〇	
第五目	直轄各機關經費	二〇九、二九二	
第六目	東省特別區院監經費	一、六〇〇、〇〇〇	
第二項	各省司法費	一〇、四六一、三〇二	
第一目	京兆司法費	一四八、八九八	
第二目	直隸司法費	七九四、〇〇〇	
第三目	奉天司法費	六三四、九七八	
第四目	吉林司法費	四七八、二一八	
第五目	黑龍江司法費	二二〇、四九二	
第六目	山東司法費	三七九、六四〇	
第七目	河南司法費	四〇〇、〇〇〇	
第八目	山西司法費	三九〇、四七六	
第九目	江蘇司法費	九四五、二八二	
第十目	安徽司法費	四四八、四四〇	
第十一目	江西司法費	四八三、七一六	
第十二目	福建司法費	三九〇、七〇〇	
第十三目	浙江司法費	八三四、二〇八	
第十四目	湖北司法費	三二〇、四七四	
第十五目	湖南司法費	六六〇、六〇二	
第十六目	陝西司法費	三六八、五八一	
第十七目	甘肅司法費	八三九、八〇六	
第十八目	新疆司法費	八六、七一七	
第十九目	四川司法費	三八三、九八四	
第二十目	廣東司法費	三五〇、〇〇〇	
第廿一目	廣西司法費	二二一、三〇七	
第廿二目	雲南司法費	一九九、〇一二	
第廿三目	貴州司法費	二〇七、一二六	
第廿四目	熱河司法費	一二一、六六一	
第廿五目	綏遠司法費	六二、六〇二	
第廿六目	察哈爾司法費	七二、三一二	
第廿七目	蒙古司法費	一八、〇〇〇	
共計		一三、四七七、〇九二	

第八款 教育經費 經常門

項別 目別	名稱	暫編數	說明
第一項	中央教育經費	四、一〇七、三三四	
第一目	教育部經費	五八五、一八四	
第二目	直轄各學校經費	二、一〇一、九八六	
第三目	分設各機關經費	二六八、六六八	
第四目	留學經費	一九二、五九六	
第五目	補助經費	八三一、七六〇	
第六目	附屬各項經費	九八、三四〇	
第七目	教育基金委員會經費	二八、八〇〇	
第二項	各省教育經費	二、九五〇、一一〇	
第一目	直隸教育費	三八〇、七八三	
第二目	奉天教育費	一八、一八〇	
第三目	吉林教育費	二二八、〇〇〇	
第四目	黑龍江教育費	五〇、九六六	
第五目	山東教育費	五三、二九七	
第六目	河南教育費	四〇、〇〇〇	
第七目	山西教育費	一六九、八一〇	
第八目	江蘇教育費	九二七、七四四	
第九目	安徽教育費	五五、〇〇〇	
第十目	江西教育費	三五、〇〇〇	
第十一目	福建教育費	三五、〇〇〇	
第十二目	浙江教育費	五三、三〇〇	
第十三目	湖北教育費	五一、五一二	
第十四目	湖南教育費	七五、〇〇五	
第十五目	陝西教育費	八三、一〇〇	
第十六目	甘肅教育費	三〇、〇〇四	
第十七目	新疆教育費	三二、〇〇〇	
第十八目	四川教育費	一七〇、〇〇〇	
第十九目	廣東教育費	三〇六、九二八	
第二十目	雲南教育費	三五、〇〇〇	
第念一目	貴州教育費	三〇、〇〇〇	
第念二目	熱河教育費	二九、九五九	
第念三目	綏遠教育費	六三六	
第念四目	察哈爾教育費	一一、五〇二	
第念五目	西康教育費	三七、三八四	
第念六目	西藏教育費	一〇、〇〇〇	
計		七、〇五七、四四四	

第九款 農商經費 經常門

項別 目別	名稱	暫編數	說明
第一項	中央農商經費	一、八〇五、六五六	
第一目	農商部經費	一、〇三二、〇〇〇	
第二目	全國水利局經費	一一五、五〇〇	
第三目	直轄各機關經費	六五八、一五六	
第二項	各省農商費	二、七五七、三二二	
第一目	京兆農商費	二〇、八八〇	
第二目	直隸農商費	六二、四八〇	
第三目	奉天農商費	五五、六九三	
第四目	吉林農商費	一三五、八四〇	
第五目	黑龍江農商費	二六六、四〇八	
第六目	山東農商費	一二六、四八七	
第七目	河南農商費	五七、四〇七	
第八目	山西農商費	六〇、三四八	
第九目	江蘇農商費	八五三、三九七	
第十目	安徽農商費	九一、〇四四	
第十一目	江西農商費	三九、五〇〇	
第十二目	福建農商費	五〇、〇二四	
第十三目	浙江農商費	三九、一〇〇	
第十四目	湖北農商費	二四六、三二八	
第十五目	湖南農商費	七〇、二〇七	
第十六目	陝西農商費	五八、六四〇	
第十七目	甘肅農商費	五三、五九二	
第十八目	新疆農商費	五五、六七四	
第十九目	四川農商費	二〇一、〇〇五	
第二十目	廣東農商費	四二、四〇〇	
第二十一目	廣西農商費	四、五四〇	
第二十二目	雲南農商費	四六、〇六八	
第二十三目	貴州農商費	三六、九〇〇	
第二十四目	熱河農商費	一五、〇四〇	
第二十五目	綏遠農商費	二六、六〇〇	
第二十六目	察哈爾農商部	三二、二四八	
第二十七目	西康農商部	九、四七二	
計		四、五六二、九七八	

第十款 交通經費 經常門

項別 目別	名稱	暫編數	說明
第一項	中央交通經費	二、五四三、二九四	
第一目	交通部經費	一、七一二、〇三六	
第二目	育才費	八三一、二五八	
第二項	各省交通經費	七三三、九一四	
第一目	直隸交通費	一三、五五四	
第二目	黑龍江交通費	三〇五、七七〇	
第三目	河南交通費	六八、七二〇	
第四目	甘肅交通費	四九、三五〇	
第五目	新疆交通費	九、四八七	
第六目	廣東交通費	一二五、〇一四	
第七目	廣西交通費	七五、〇〇〇	
第八目	熱河交通費	二、三一三	
第九目	綏遠交通費	四、二六一	
第十目	察哈爾交通費	八、〇六九	
第十一目	西康交通費	三三、三七六	
第十二目	西藏交通費	四〇、〇〇〇	
計		三、二七七、二〇八	

第一款 各機關經費 臨時門

項別 目別	名稱	暫編數	說明
第一項	中央各機關經費	八、九九七、〇九六	
第一目	臨時執政府經費	一、四二〇、八〇〇	
第二目	在京各機關經費	七、三〇七、二九六	
第三目	蒙藏經費	二六九、〇〇〇	
共計		八、九九七、〇九六	

本埠新聞

清水與金交涉員談話記詳
金氏反詰反日起因 日領無法置答

駐滬日本副領事清水氏、前日（十一日）上午十一時許親至江蘇省交涉公署談話一節、日報紀載、謂係清水氏特赴交署嚴重抗議反日運動、本報記者欲探索雙方談話眞相、特赴外交要人處探詢一過、茲據接近金氏者敍述當日雙方會語情形及其談話內容、爲補紀如下、

日副領清水氏於十一時許特赴交涉署投刺晉謁金交涉員、金氏派日文祕書陳景廣接見、清水氏當謂本人攜有總領事矢田氏函件、欲面謁金交涉員、有所請求、旋即由金氏親自接見、雙方遂開始如下之談話、（清水氏問）近日本埠反日運動、日益劇烈、應請貴交涉員設法取締、（金氏答）此項運動、在貴領事視爲排日運動、在敝國民衆則認爲愛國運動、此項愛國運動、係出於民衆自動的愛國精神之表現、非法律範圍內所得而干涉、且貴領事亦知此項運動之所由起乎、（答）吾人亦知排日運動爲濟案而起、（金氏云）貴領事既能知此項運動之發生爲濟案而起、在我個人實覺欣幸、就事實論、貴國出兵山東而發生慘案以後、敝國民衆始有此項愛國運動發生、貴領事既能明瞭此點、總算有了覺悟、倘再欲停止此項運動、只須貴國能誠意的做到（一）迅速撤兵、（二）滿意的解決濟案、則此項運動不必取締而自行停止、清水氏云本國甚願撤退山東駐兵、惟望先停止排日運動、予敝國以保障、金氏表示貴國報紙、亦常作如是不負責之論調、貴領事雖作如是之誠意表示、吾人則不免疑慮、蓋反日運動之發生、不在貴國出兵前而在發生濟南慘案後、則此種責任、殊爲明顯、知所先後、始足以語解決濟案、日領語塞、聞談話歷半小時之久、其中又時雜有應酬之語、

日領嘵嘵不休
竟堅持要求賠償

關於日商無理要求之往來原文、已披載昨日各報、茲悉日領接到金交涉員之駁復後、再備函要求、於前日（十一日）上午、由清水領事送往交涉署、茲再摘錄其原文如下、（上略）查民衆愛國運動、固爲應有之表示、然其舉動、究不能越出常軌之外、此次中國一部民衆組織之對日暴行委員會、對於日商所屬之財貨、任意強行搜檢扣留壓迫、肆行無忌情形、明爲越軌行動、本總領事迭次要求貴國官憲、加以嚴厲取締、原爲顧念邦交、預防引起糾紛起見、乃牘函紛馳、貴國政府當局、迄未實現取締之事、查貴國官憲、此案發生以來、經過一星期之長時間、只管將貨物發還貨主、而似有以日報時常有失當文字之口實、欲試迴避賠償責任、則本總領事不能認貴函所謂辦理之迅速、結果之圓滿、殊爲遺憾、敝國商民對於本案貴方辦理之經過、固應諒解、惟該商等經一度之侵害、即不免受多數之損失、既因該排日團體扣留貨物而發生、則要求賠償、其理由自極正當、且以該團體行動之違法越軌、而不令其負相當之責任、恐以後之紛擾、益不堪設想、敝國商民歷受壓迫、其憤慨情形、正不減於貴國民衆、本總領事職責所在、非僅僅發還原貨所能使之滿意、況敝署前次開送清單、祇限於實際損失、此則還望貴交涉員再加切實考慮、速爲賠償以示誠意、相應函達、即祈查照、仍盼見復爲荷、此頌日祉、矢田、

女界評判國貨會

夏秋國貨展覽會、定十五日下午假天妃宮橋北首上海總商會大禮堂邀集女界舉行評判國貨大會、已略紀昨報、茲探得詳細辦法公布如下、是日與會各廠家將貨樣求列評判會場、（其重笨之物不便搬動者仍留展覽會場）請女賓逐一審視、各抒意見、評共優劣、何者宜列甲等、何者乙等、婦家續就一函、（不拘程式但作平常書信可也）郵寄夏秋用品國貨展覽會審查股、該會於十日內彙齊來函俟審查委員會評定各貨等次揭曉時與之比對、其與審查會所定完全相同者、該會贈與（女賓）第一獎品、其稍有不同、贈與第二第三獎品、依下依此類推、總以女賓評判各貨等次與審查會所定相同之點多少爲差、此舉既可使女界練習觀察力、又可使其因得獎而增進興味、以後對於國貨自能益加注意、一面使製造國貨之廠家明瞭大多數買主之嗜好、而定其趨向、誠於提倡國貨前途有莫大之利益也、

國貨代表赴首都

▲接洽國貨展覽會事

首都定八月一日舉行國貨展覽會、曾派員來滬、向國貨團體及國貨工廠接洽、請共同參與該會、並陳列國貨出品、本埠工廠多數贊同參加、昨日由國貨工廠聯合會推派委員陸星莊申夢世張炳森三代表搭夜快車赴首都、觀察商場陳列地點、並接洽運貨免稅等手續、定本星期日回滬、

國貨運動會第六日
▲工廠出品改良討論會仍開會 ▲今日游藝節目甚多倍形熱鬧

昨爲上海特別市國貨運動大會第六日、工廠出品改良討論會仍繼續開會、上午招待電器機器業、下午招待翻砂業、今日爲最後一日、仍假總商會舉行第三次遊藝會、下午二時開幕、七時半本擬開映之電影、將移在十四日晚、仍假坐青年會開演、茲分誌如下、

各業討論會之第四日

▲機器翻砂業 ▲電器業 ▲電池業

▲機器翻砂業 到會者有專家胡還之毛毅可支秉淵及各廠代表顏耀秋呂時新嚴慶祥等十餘人、主席支秉淵、先由農工商局徐佩璜科長致開會詞、略謂此次國貨運動大會、目的在提倡國貨、類能知之、顧我等籌備會同人不以宣傳爲盡提倡之能事、爰邀集各業代表、特請專家、討論改良品質問題、擬將討論結果、分別建議市政府、酌量辦法、以期吾國工業蒸蒸日上、其地位不如化學工業之重要、余謂不然、機器及電氣爲近代製造事業、及物質文明之基礎、關係匪淺、惟其多係舶來品、故須努力研究、如何製造、如何改良、請諸君發抒高見、後嚴呂等代表及各專家相繼發言、計討論各事如下、一、關於勞資方面、工人每每趨向於增加工資減少工作時間二點、際此軍事尚未停止、帝國主義經濟壓迫劇烈之秋、廠方營業清淡、忍痛維持、何堪再有工方意外要求、以增高成本、擬請農工商局對於此點、加以考慮、解除痛苦、以期達到勞資眞正合作目的、而爲吾國幼稚工業稍奠基礎將來營業稍興、或工人生產能力增加、增高工貨、乃自然結果、至於組織工會目的、在謀工人利益、乃常有越軌行爲、其工會章程、又各各不同、應請中央頒布條例、其大綱因爲時偶促、不克於一二小時內所能決定、可於會後由銅鐵業商民協會從長討論、然後供獻意見（二）關於原料方面、機器廠家所用生鐵等原料全屬舶來品、尤以日貨爲多、且受經理行家把持、困苦萬分、應請農礦部速逢恢復漢冶萍鐵廠、俾有國貨可用、（三）關於技術方面、緣各廠出品常不完美、如軸梗過細、則不合用、過粗則走動不靈、易於損壞、實多由於尺寸不符所致、故此後各廠對於測量器具、應加以注意、機器之改良、對於營業、頗爲重要、應由銅鐵機業商民協會添設研究部、以資改進、各廠出品種類太多、以致無一專門、最好各廠專做數種機器、則圖樣模型等費用減少、出品易精、而價格亦廉、並可免除同業競爭、意外損失、（三）關於稅則方面、各廠出品之推銷內地者捐稅奇重、常佔價值百分之四五十、以致推銷困難、應請國府從速裁厘、各代表咸謂應行討論之問題極多、且非短時間所能解決、最後一致決議、所有各種問題至銅鐵機業商民協會提出討論、並請未入會者踴躍參加、及請農工商局派員到席指導一切、

▲電器業 主席周琦張玉麟、討論各問題如下、一、原料問題、電器所用原料、以銅與鐵爲最多、其中銅因本國無出、故祇有購用外貨、鋼鐵則雖有大冶鐵廠亦能製造、然質劣不堪應用、補救之道、在自設原料工廠、二、技術問題、在工人方面、大半手藝不精、不肯細心工作、應多設立工業學校、施以教育、三、推銷問題、甲、因國內未定標準電壓及標準電週波、致各廠製造出品時、甚感困難、如因電壓不一、而製造出品時應多備原料、又如因製造之出品、分爲數種電壓、則工人手藝難精、關於此點、擬請農工商局轉請國府工商部明定電壓及電週波之標準、以歸一律、電壓應定二二〇磅、電週波數應定五〇、當即推定楊景時楊濟川兩君負責起草、由到會各廠簽名、乙、一般人民電學智識太淺、以爲用電甚屬危險、致有欲用而不敢用者、政府方面、應加以提倡、且對於不適用之電料、應加以取締、俾用者得有保障、丙、因投資尚未踴躍、一般小規模之工廠、未能改良出品、自不能與外貨競爭、故此層推銷方面亦受甚大影響、故政府方面應盡鼓吹之責、四、各廠互助問題張賈九謂此問題、最屬重要、並提議組設中國電器工廠聯合會、謀電氣工業之發達、當由全體列席人員贊同、即推定朱其淸葉友才周琦三君草擬章程、積極進行、

▲電池業 主席胡國光、宣布今日討論、限於下列各問題、一、原料、二、技術、三、推銷、四、稅則、五、管理、次各廠代表相繼發言、討論結果如下、關於原料一項、乾電池所用原料、十之七係本國貨、所用之外貨如錳粉則中國貨已有、惟成分或不甚佳、如湖南裕甡錳公司之出品、含有鐵質、故亟應設法改良、又筆鉛粉一種、以前各廠係用國貨、湖南振產所出之筆鉛粉、且品質優良、超過日本貨、惟近則來源斷絕、未知何故、最好由農工商局調查、設法開採、硇酸則祇有日貨可用、惟中國蓄電池廠曾用鹽化亞鉛替代、結果甚佳、故亦希望各廠能在可能範圍以內、儘量採用、至蓄電池、所用原料、其中青鉛一種、本國以前亦有出品、惟近則亦因來源斷絕、出於採用美貨一途、希望國貨仍能繼續製造、尚有紅鉛粉、以前用湖南隆大出品、近年來振華油漆廠及復旦製藥廠均有製造、較日貨稍次、惟尚可用、硫酸則祇用日貨、關於技術方面、所有乾電池出品之優劣、全在原料之品質若何、近因各廠營業競爭甚烈、價格低落、故爭相購用劣等原料、出品自不能佳、故欲改良出品、惟有採用優良原料、此又與出品之價格有關、其次各廠應組織公會、以便共同研究、原料亦可聯合採辦、可以減輕成本、且試驗原料時、手續亦有簡單、不必由各廠獨自試驗、可由公會或託各學術團體如中國工程學會等代爲試驗、又關於蓄電池、以前對於過量加電over charge及過量洩電over discharge兩者、時常發生困難、現則出品已逐漸進步、故對此二者、已無問題、關於推銷方面、現時各廠出品、並不憂推銷之不廣、實因營業競爭關係、價格低落、難以維持、故各廠最近已有羣趨閉歇之勢、欲挽救此弊、首在提高價格、此事全靠同業中組織公會、一致進行、方克有效、關於此點、各廠應速即進行、一方面可由農工商局協助、期其必成、至於稅則方面、困難極多、其一電池以奢侈品論、故課稅太重、且除正稅二五附稅之外、出品運往上江各地、征稅纍纍、而洋貨則有通行照會、其二、所購原料及出品運出、均須納落地稅、且征收無一定規章、故自廠中將出品運出、時遇扣留勒捐情事、各廠不勝其累、其三、海關估價、係按數年前之價格、故所估計者太高、向其理論、一概置之不理、此層亦覺甚爲痛苦、以上各點、希望農工商局與以援助、

第二次游藝會之追紀
於滑稽中隱刺時事

國貨運動大會第二次遊藝會、於十日在總商會舉行、二時開幕、張廷灝主席、吳正鏤司儀、行禮如儀、主席報告開會主旨後、即開始表演遊藝、一爲姚哈哈四簧抵制日貨五更調、博得掌聲不少、二爲吳品如魔術、借題發揮、語頗動聽、末場幻出火爐一具、紅光熊熊、尤爲難能、三爲陸嘯梧唱春、陸君此次熱心異常、除爲該會担任會場總幹事及於七月十三日兩次加入表演外、是次復臨時參加、奏唱春調四折、婉轉規勸、聽者擊節、幾使陸君下台不得、四爲莊海泉莊月娥夫婦之化裝蘇灘新蕩河船、莊君爲鄭少賡快壻、辭多警闢、五爲新樂府崑劇華傳華王傳華馬傳菁之挑簾裁衣、顧傳玠朱傳茗倪傳鉞之梳裝跪池、諸子之藝術、口碑載道、奚待贅述、此次更見努力、演來妙到毫巔、六爲天韻集沈偉儂等之南方歌劇、沈君爲此中唯一名角、所擕兩配角、又係上選人材、一闋既終、掌聲雷動、最後殿以秋聲社新劇夢醒多烘、隱刺時事、發人猛省、至八時始散、

今日開第三次遊藝會
二時起在總商會舉行

國貨運動會第三次遊藝會、准於今日（十三）下午二時仍假總商會舉行、表演者有開心團費西冷趙中山周筱虹王无能王美玉陸嘯梧等、及鄭正秋鐘社柳社尙樂社等之新劇、精彩之多、可預想也、

唱片業已收製完成
試驗結果甚圓滿

本埠大中華留聲唱片公司、前請市長張定璠及農工商局局長潘公展作勸用國貨之演講、收製話片、茲該公司已將話片製就、迭經試驗發音淸晰、結果至爲圓滿、足見該公司於技術上確有勝人處也、

國貨工廠出品之一斑

▲上海第一織造廠廉價贈券 虹口東有恆路鄧脫路口上海第一織造廠所出金業牌各種綫毯絲襪、歷得最優等獎憑及一等金牌、茲聞該廠爲提倡國貨起見、特於國貨運動大會期內、將各種出品、廉價出售、如各色線毯、原價自一元六角至七元八角、現均一律九折、權毯絲襪亦書九折、故日來前往購買者、絡繹於途、該廠爲優待顧客起見、特分送一元代價劵一種、凡持劵購貨在十元以上者、此劵可以抵用、該廠總發行所設於六馬路福中里、

▲國貨絲呢中山裝衣料出現 國貨絲織物製造家王介安開設義豐和絲織物廠發明絲織呢、最合中山裝衣料之用、有全絲半絲二種、現在陳列在上海總商會商品陳列所一層樓夏秋用品國貨展覽會場、廉價另剪、以示提倡國貨之意、愛國同胞、請試購之、

▲救國者宜用國貨熱水瓶 居今日而言救國、首在於提倡國貨、顧國貨因應提倡矣、然國貨之中、屬於華人製造而爲純粹國貨唯一佳品者、莫若光明公司所出之熱心牌熱水瓶、質地精良、熱度持久、倘國內人人決用、不獨工業前途深資利賴、即救國問題亦不難解決矣、

裁兵之聲

▲何鍵來電 國急、上海全國經濟會議委員會勛鑒、卅電奉悉、軍事將終、訓政伊始、縮兵減額、統一財政、均爲目前急切之圖、偉論畫籌、佩仰無旣、鍵來命黨國、目擊時艱、對於前次主張、當繼各同志之後、極力促其實現、除將尊電印發所屬查照、外專電布復、仍希指批爲荷、何鍵叩冬印、

▲陳嘉祐電 國急、上海全國經濟會議全體委員勛鑒、卅電敬悉、北伐告一段落、自以裁兵爲第一要着、貴會主張、實符總理工兵政策、主以停止招募補充及應禁就地籌餉與先施職業指揮爲先決問題、尤當努力贊助、以觀厥成、陳嘉祐叩魚印、

▲宋哲元電 急、上海全國經濟會議委員會鑒、奉讀卅電、具見經國遠猷、無任贊佩、現在北伐已告成功、庶政急待推進、自非統一權不足以圖治理、尙祈居中催導、毅力主持、各方軍事領袖、同屬黨中賢達、當能一致贊助、共期實現也、特電奉復、宋哲元叩魚印、

▲皖省府電 上海全國經濟會議諸委員勛鑒、卅電敬悉、軍事方終、庶政待舉、盈虧酌制、作全局之統籌、預算實行、計收支之適合、閱讀碩畫、贊佩良深、特此電復、即希鑒察、安徽省政府叩徽印、

長江上游通航
顧維鈞潛行來滬訊

▲揚子江上游已通航・太古公司之萬縣輪・今日裝大批疋頭棉紗上駛・怡和之福和嘉和兩輪亦將令復班・

▲昨有從北平來滬之官史沈崙新許熊章從天津來滬、傳顧維鈞有自大連潛來上海消息・

▲日軍有五千餘名歸國・現在需用船裝、運該軍・昨聞仍由大阪日郵社等分派六船到青島往

▲今日美國大條銀又有八百餘條進口、價值滬洋一百二十餘萬元・

▲浦江停艦現有法二艘・英五艘・美六艘・日四艘・

反日會緊急會議

上海各界反抗日軍暴行委員會、昨日開臨時緊急會議、主席陳德徵、紀錄王序五、恭誦總理遺囑後、由主席報告開會宗旨、略謂今天召集緊急會議、乃因各參號之東洋參、已爲檢察委員會扣留、參業思義堂及參業職工會、呈請體恤商艱、維持職工生活、願照本會定章、基金繳納、扣貨應放行云云、此事關係重大、特請各位討論持平辦法、當時幷宣讀思義堂及職工會來呈、討論甚久、最後歸納各委員意見、擬定辦法如下、甲、關於被扣東洋參處置辦法、一、一、派員調查與登記表所載數量是否相符、二、如相符則令其繳納救國基金、（按值百抽五十計算）三、基金如一時繳不出、須訂立私人借契、并須由確實商號或銀行担保、私人借契由反日會正副主席及經濟絕交會正副主席代表訂立、四、上項手續辦妥後、即由反日會（正副）主席及經濟絕交會正副主席簽字放行、乙、關於未扣留之東洋參處置辦法、一、派員調查後將未扣數量與已扣者合計與登記表所載是否相符、二、如相符不成問題、三、如不相符超出之數量、照繳基金（値百抽六十）手續完畢後即發通行證、如抗不繳納、將超出數量之貨物扣留、四、如存貨少於登記表之數應不能減少基金、議決通過、旋即散會、

市政另訊

▲內政部以警政關係治安、先以劃一警察官吏之任用爲入手辦法、擬定警察官吏任用暫行條例、函市政府查照辦理、市政府已令公安局遵照、

▲勝德織造廠職工會籌備處及中華國貨維持會、呈請市政府備案、市政府均批令向農工商局呈請、

▲德隆烟廠請展緩查禁茄克牌號、市政府已查明該廠所陳各節確係實情、應予展限一月、至八月六日截止、以示體恤、

▲大學院召集教育專款徵收辦法會議、函市政府派代表與議、市政府已派定財政局趙以莊科長代表出席、已於昨晚首途、

廿六軍之近況

二十六軍軍長陳焯患肺病頗深、在滬靜養後、業已稍痊、茲聞該軍大部現住紫馬廠、該軍第一師祕書長杜爾梅、於日前南下、起甯報告後、即來滬上、慰問陳軍長疾、事畢、即於昨日搭海輪赴津轉赴馬廠、聞該軍對於津浦戰事、頗著勞績、現有調回後方休養之說、

張貞今日來滬

福建省政府自代理主席方聲濤辭職來滬後、乏人主持、現悉委員如般鑄夫及祕書長何公敢均在滬上、又張貞氏今日亦可到滬、對於省政府問題將有一番接洽、不久即可有解決辦法、

明日爲法國民主紀念

▲今晚提燈大會

明日（十四）爲法國民主紀念日、本埠法租界法總領事署工部局各捕房各商店及各洋商等均各懸旗掛燈慶祝外、定於今晚（十三）舉行提燈大會、各捕房捕頭屆時加派中西捕於燈會經過之處妥爲照料、又法總領事梅理靄君特柬邀金交涉員並法公廨職員聶陳兩君暨紳商黃金榮杜月笙虞洽卿等於今晚八時在法總領事署前參觀提燈會、並備香賓款待來賓、

南京路勸募慰勞經費結束

▲撥一千五百餘元

南京路商界聯合會發起募捐慰勞將士、并維持淞滬教養院經費、由會員商店售貨提捐三日、昨已結束、成績極佳、總計捐入總數爲四千七百九十六元四角六分七厘、除支廣告費外、實計捐洋四千五百二十二元一角五分七厘、

▲昨日由該會職員將簿據送交蔣信昭會計師檢查、並印刷報告各會員、其中捐助慰勞北伐將士經費計洋一千五百另七元元三角八分五厘餘、一俟商界募捐隊手續完備、即可將款送慰勞會支用、

縣政府清鄉會議

上海縣政府、昨日上午十時邀集八鄉行政局長開淸鄉會議、討論組織淸鄉委員會辦法、預由政府呈請淞滬警備司令部派員指導、是日錢司令委參謀長高𡾟庭出席指導、各鄉行政局長及代表等到會者爲倪審授藏著經彭召棠畢煥將世傑王承堯沈似南潘鐵鈞秦錫田等、縣政府派民治科長余芷江藏㢘逐出席、謝仲莬紀錄、行禮如儀、開會後、由余主席將淞滬警備司令部所頒淸鄉條例淸鄉委員組織法淸鄉委員辦事細則逐條研究、俾各鄉行政局長明瞭辦事權責、議至午刻、每項細則完全通過、即行休會、各局即在縣政府內進膳、午後一時繼續會議、討論淸鄉委員會組織經費等辦法、議決如下、一、淸鄉委員會設在縣政府、內設委員長一人由縣長兼任、常務委員六人、由軍署派一人、縣黨部派一人、公安局派一人、縣商會派一人、款產處派一人、閔行行政局派一人、三林行政局派一人組織之、辦事額設四人、雇員二人、辦事主任一人、均有給職、由委員長委任、常務委員均義務、不支薪津、每鄉設分事辦處、淸鄉期限規定三個月爲限、各鄉均須於限內一律完竣淸鄉經費議定以三千元爲限、縣政府總辦事處經費一千四百元、預備費三百元、八鄉分辦事處經費一千三百元、總結洋三千元、支配經費、以各鄉戶口爲標準、大致調查戶口每戶需調查費五分、八鄉戶口共計二萬六千五百餘戶、約略如上數、籌款方法、議決在國稅項下籌集每正稅一元、帶征淸鄉費淸鄉委員會一角、警備司令部原定本月十六日各縣一律成立、本縣未見明文、惟開辦期近應用經費、先向教育經費及公款項下借用、俟稅款征起、一併撥還、議決各案、俟呈請警備司令部省政府核准施行、議畢、散會、

宋子文力重債信
組基金保管委員會 另擬在滬設國債局

財政部長宋子文致經濟會議函云、逕啓者、查現在北伐告成、所有北方公債機關、業經本部派員分別接收、惟念國債關係國家財政社會經濟、至爲重大、本部現擬收據貴會議案、組織國債基金保管委員會、一面在上海設立國債局、辦理關於公債一切事務、以重債信、而便手續、至該項委員會暨國債局應如何組織、相應函請貴會悉心厘訂、剋日見復、俾得核定、呈請國府施行、實級公誼、此致經濟會議、宋子文、

市指委會舉行
誓師二週紀念大會
▲日間召集全市各界代表大會 ▲夜間舉行盛大之游藝會

市指委會民訓會籌備北伐誓師二週紀念大會情形、曾誌前報、茲悉該會現決定是日下午、假天后宮總商會、舉行各界代表大會、以資紀念、是晚七時起、在總商會內舉行游藝大會、以資同樂、所有入場劵須在代表大會簽名處領取、昨已通函各團體知照、游藝節目已分頭接洽妥當、計有儉德儲蓄會之音樂、陸嘯梧張四維之新劇、王無能之笑嘻戲、中國女子體育專門學校之歌舞、粟別聲唐玉英之時事表演、汪英砥之獨脚戲、鄭小秋張敏吾之雙簧、鄭正秋張冶兒易文翰之獨幕劇等、又該會因籌備事冗忙、已由籌備委員會議決、加推湯德民鄭琬爲宣傳委員、

太古公司復原薪

字林報云、據可靠報告本埠太古輪船公司去年決定從七月一號起將各船主船員俸金減百分之十、致引起船員之長期罷工、現該公司已決定從本年七月一號起、仍照原額給薪、恢復減去之百分之十、

總理幣化驗報出

▲與法定成色相符

國民政府財政部金融監理局茲據南京造幣廠函送六月份新鑄總理幣化驗單到局、經敝局查核其成色計主低者爲八八・七三、最高者爲八九・〇六、均與法定成色相符、

楊杏佛再致王正廷書

謂疑王書非出手筆　聲明當時談話眞相　吳稚暉集中有郭擁齊事實

王正廷覆楊杏佛書、已紀昨日本報、昨日楊氏復有一覆書、敍述談話經過、不知王氏又將如何答覆也、爲誌如次、

儒堂先生大鑒、頃見報載七月十日大函、與六月二十九日前所談事實旣不相符、語氣亦多不類、疑非先生手筆、不然何竟判若兩人、今姑就來函答復如次、銓於六月二十八日見報載先生派郭秉交接洽使團之電、上午卽至古拔路尊寓奉訪、不遇、下午遂以所欲言者函達左右、並披露於二十九日之上海各報、先生與銓面談在二十九日下午四時半、當時先生已早見滬報、對函中所言極表贊同並以二事自任、一、絕不令郭在外交上負任何重要任務、二、中華教育文化基金委員會爲顧維鈞所一手包辦、當負責根本改組、談時先生謂郭氏亦有用處、此次令其至北方探聽使團消息、只許彼用耳目、不許用口舌、郭擬入黨已允爲之介紹、銓曾云、若令郭氏在部內任奔走之職、亦未嘗不可、先生正色曰、卽科長之職余亦不願任彼、又謂實不相瞞、將來亦擬與以一種名義、但絕不重要耳、先生並要不用筆墨答復、銓完全同意、此爲當時談話之大概、次日各報有銓與先生關於郭事已而談彼此均極滿意之紀載、並有外交部任郭爲北平辦事處長之專電、曾有人來要求發表談話內容、當時以先生旣要求不用筆墨答復、故亦不欲以所談形之筆墨、不謂事隔兩星期、先生出其不意而有七月十日之復函、辭嚴義正、讀之惟有驚讚歎賢不肯相惟來函謂銓函披露各報在談話之後、此一誤也、謂文化基金於先生爲風馬牛、而談話時先生實自任改組基金委員會、此二誤也、謂郭氏有功黨國、推崇備至、而談話時並不願任之爲外部科長、此三誤也、至謂銓函「語涉詼諧」有關「道德人格」、不知所指何語、至爲惶恐、爾來人心不古、人格兩字久爲時賢所不齒、先生獨能衛道崇德、敢不以此互相勉、關於郭氏擁齊禍蘇與吾黨反對江蘇學閥之經過、先生爾時勤勞黨國、或未注意、惟郭與齊燮元之關係絕非孟芳圖書館一事先生如欲知其詳、請閱吳稚暉先生文粹第四册第二三四頁至二四七頁、爲郭近年努力國民革命之迹、銓亦略有所知、當國民革命軍出師北伐苦戰長江之時、郭氏尙於美國菲城賽會揚中國部內陳列齊燮元之像片歌頌齊燮元功德其私黨則在國內勾結國家主義派組織擁護五色國旗大同盟欲以事齊者事孫傳芳與張作霖、其破壞國民革民之陰謀至今未已、最近郭氏在北「奮不顧身冒險前行」所爲何事、所成何功、非銓所敢武斷、惟當平津將下郭氏在津之日、溫士珍忽在平被逮、未幾而有變元任國民革命軍第五集團軍總司令之宣傳、不幸未成事實、否則郭氏之功豈僅來函所云、先生愛才如命、愛敵如友、所見旣異、何敢強同、惟總理偉大仁愛之精神、在感化人類共進於三民主義革命之途、非以民衆所付託之名位利祿博個人寬大之名、作私黨市恩之具、今日國民革命尙未成功、一切投機份子貪官汚吏無不不忘形競進、謂黨人僅能破壞、惟彼輩穩健妥協不革命之徒乃可建設、此正國民革命危急存亡之秋、稍一不愼、則十七年革命失敗之慘禍、又將重演、以先生負黨國重任、故更一言、銓生平未嘗樹敵、但知嫉惡如仇、不解修怨、但知爲國助奸、此身早許黨國、何敢避嫌畏禍、求鄉愿之諒解、旣承見教、聯傾胸臆、幸恕其直率、匆匆敬頌黨祺、楊銓謹啓、七月十二日

內外第九廠停工

爲改訂工人工資工作時間

麥根路日商內外紗廠第九廠管理日人、於前日起、對於工人工資與工作時間、忽宣布改訂新規、工人不肯承認、致引起糾紛、全部停車、茲將情形探誌於次、

引起糾紛之新訂規則、包含工資與時間兩項、該廠細紗間分甲乙兩班、共有工人三百數十人、向例工資每人每工大洋四角九分三厘、前日起、忽劃分四角九分三厘、四角六分八厘、四角六分甲乙丙三等、工人認爲新規實施、有減無增、不滿意者一、工作時間方面、則於早晨及午飯後、各提早五分鐘開車、下午停工、向例爲五點鐘者、亦延長半小時、改爲五時半停工、至於因工作延長之加資問題、廠方規定兩種辦法、凡被日人管車認爲工作勤力小心者、增加一小時之工資、若認爲工作惰怠疏忽者、祇增加半小時之工資、工人等認爲辦法籠統、表示不滿、首當其衝而與之交涉者、爲甲班細紗間工人、當提出反對理由時、言語間不免互相爭執、致起衝突、廠方態度強硬、以爲工人不服從廠規、勒令離廠、工人方面、亦羣情憤慨、要求算淸工資、方肯離廠、此前晨（十一日）九時許之事也、廠方認爲工人盤據廠屋、鳴捕到來、於同日下午二時許、悉數驅出、夜班工人得訊、同盟援助、取一致行動、故前昨兩日、該廠完全停頓、二千餘女工、亦連帶波及、現廠方態度堅決、開除認爲肇事之甲班一三二七號一二八一號一三二四號工友三人、並須工方表示服從新訂規則後、方允放氣開車、記者昨晚到廠調查、見廠門由華捕把守、牆壁上貼有關廠通告一紙、夜班女工、均紛來探詢、麕集路上、旋見通告、亦卽散去、

工整會之工作

▲常務室（事務股）一、洗衣工會一分會代表陳瑄爲僱主不給五卅紀念日雙工資請派員交涉、由常委批交指導科辦理、二、機器花廠工會代表陳雨軒爲廠方不履行條件請派員交涉、由常委批交指導科併案辦理、三、綽成機綢廠工會代表俞錫祥爲該會會員裘雨時無理取鬧、請予查辦、由常委批交調查科辦理、四、中西餅業工會代表容福生爲資方不履行條約請派員交涉、由常委批交指導科辦理、五、羣益雪茄烟廠代表高信則爲發給工友五卅紀念日工資願照各廠先例來會請示、由常會諭芸導科卽予接見指導辦理、

▲指導科（調解股）一、市絲邊業四分會爲北洋絲邊廠藉故開除工友請予援助、由梁實麟同志約同勞資雙方來會談判、結果廠方津貼該工友田德高退職金二十五元、劉德鑑二十元了事、二、羣益人和永泰三雪茄烟廠違令不發五卅紀念日雙工資引致勞資糾紛、派鄺鰲奎同志前往交涉、現廠方已允照數發給、三、江浙火柴業工會聯合駐滬辦事處爲資方串同頭目搗亂工會並毆傷執委請求援助、派梁實麟同志前往查明嚴重交涉、

▲調查科（糾紛調查股）一粵菜酒樓茶點工會爲因欠房租被房東控請法院查封會所請予援助業經派陶端機同志前往調查、據其覆稱、應由本會函請地方法院先行啓封、幷訓令該工會限期繳淸房租以淸手續、以後亦當先事籌備租金以免遲延、再起糾紛、一、牌業工會內部糾紛一案、經鄭韞三同志查覆決與以前調查報告併案辦理、一、市黨部民訓部函轉皂廠一分會呈訴資方所故開除工友、查此案已經派員調查明確、應轉指導科併案辦理、一、裝訂工會一分會爲陸楨記包頭無故開除女工工請求查懲派高希仲同志前往調解、現已復工、一、墨色石印機器部工會一分會爲天書局工頭英有章扣剋工資、派高希仲同志前往調查、昨由雙方來會談判結果、工友胡永林解僱、楊阿祥如在五彩書局工作不相和洽、則仍回天南書局工作、否則卽由王蘭生補充、但因該書局現在營業淸淡、可否容納須由該會向該書局工友商辦、雙方同意、遂告解決、一、招商局五碼頭職工會爲該局華棧棧長金信三及棧管理員馬少荃等摧殘工運請求援助、派陶端機同志查明後移交指導科辦理、一、染織布廠一分會請求援助振義第一廠工友復工、由蕭叔西同志查覆、該廠因缺紗以致停工、幷查反日暴行委員會對於徵收救國基金並無定例多寡不一、所以各廠對於納金常鳴不平、以致應響工作、應由本會函商該會妥議數目一律以照平允而利工業、至該廠工友因此所受損失已由廠方允予以恢復時補貼火食云云、

熟貨業職工停工

熟貨業職工會爲資方破壞條件、春季開除三百餘人迄今尙未解決、而端節又開除大批工友一百七十餘人、全體職工會向該業商民協會提出恢復失業工友工作、並要求修改條件、請求各上級機關秉公調解、當由工整會農工商局召集雙方談判、詎資方五次避不出席、於是羣情愈形憤激、自動於昨日（十二）一律停止全部工作、並於下午齊集會所開全體大會、到五百餘人、當提出修改條件十四條、另附失業條件四條、一致議決非達目的誓不復工、

市婦協工作綱領

上海特別市婦女協會

依照中國國民黨婦女運動方針及本會簡章之規定、決定工作綱領、期於最短期間完全實現、

▲內部的組織（甲）精極調查本市各界婦女狀況以爲組織之準備、一、方法、派員赴各工廠各女校各女團體直接視察、或發出各種調查表、間接調查幷作各種之統計、二、範圍、女工生活、女學生狀況、家庭婦女生活、及其他職業婦女概況、（乙）從速組織　會、一、依國民黨上海市各區黨部區域每區組織一分會、直接受各區黨部之指揮、同時直轄於本會之下、以統一上海婦女運動、二、每個分會內依會員之多寡劃分爲若干小組、以嚴密內部之組織、三、充分吸收會員、使多量婦女有參加革命工作及接受訓練之機會、

▲會員的訓練、一、以各區分會之小組爲施行訓練工作之單位、使每個會員均得接受訓練、二、特設婦女運動研究會以訓練各區分會之執行委員、在任期間卽爲訓練期間、三、切實指導分會工作使分會委員接受實際訓練、四、設立圖書閱覽所以供會員知識之需求、五設立會員講演會以訓練宣傳人才、

▲宣傳工作、一、籌辦定期刊物以發表婦女之思想傳達婦女的消息、提出婦女的要求、同時供婦女對於各種問題的討論、二、設立公開講演會、向一般婦女宣傳以喚起其革命思想、三、隨時舉行婦女聯歡會以與婦女聯絡作廣大之宣傳、四、隨時利用機會向各界羣衆宣傳婦女解放的意義、幷攻破一切封建思想的勢力、

▲援助被壓迫婦女、一、極力援助婦女實現國民黨男女平等的政綱、戰勝一切壓迫婦女的舊勢力、二、籌辦婦女補習學校、三、籌設女工兒童寄託所、四、籌辦貧苦婦女敎養院

▲社會運動、一、領導婦女參加社會運動使婦女與社會發生密切關係、二、在社會運動中充分表現婦女之力量、以提高婦女之社會地位、

▲促進全國婦女運動、一、請求國民黨確定婦女協會爲婦女運動的基本組織、二、請求各省市黨部組織健全之各省市婦女協會、三、聯合各省市婦女協會組織全國婦女協會、以統一全國婦女運動集中全國婦女力量、四、要求中央黨部民衆訓練委員會從速召集全國婦女代表大會

警備政訓部會議

昨日上午十時、淞滬警備司令部政治訓練部舉行第十一次部務會議、到全體職員、由賈伯濤主席、黃少文紀錄、主席恭讀總理遺囑、行禮如儀、各科報告一週間過去工作、（甲）宣傳科科長許也夫報告、（一）出版、（甲）血路旬刊第四期已出版、第五期付印中、（乙）悲壯的五月不日出版、（丙）本部六月份工作月報編輯中不日付印、（二）撰文共五篇、（三）其他、（四）收發、計收入宣傳品十一種、（丁）發出宣傳品二種、（乙）社會科科長楊奇報告、：（一）調解勞資糾紛計五件、（二）參加開會計三次、（三）調查各社團共五件、（四）其他、（丙）主任辦公廳吳志達報告、（一）文書、（甲）發出公文三十五件、（乙）收入公文計五十八件、（二）財務一週收支狀況、（三）庶務概況、各科報告工作完畢後、議決如下、（一）各書局代售血路須由辦公廳登記辦理案、（議決）通過、（二）印刷新類藝術標語案、（議決）交宣傳科照辦、（三）總理紀念週宣傳三民主義方式改良案、（議決）設立政治討論會、每週由討論會派員宣讀、並每逢星期六上午十時舉行討論一次、（四）擬定三民主義測驗決案、（議決）由宣傳科擬定格式、（五）輪流每週派員檢查市內標語案、（議決）由辦公廳與社會科派員會同辦理、

益中參加海關拍賣充公物件

各省商聯會總事務所昨致函華商益中拍賣行云、海關拍賣充公物件、請准貴行參加辦理、事經遵囑函致江海關稅務司核辦去後、茲接復函內開、查華商益中拍賣行、請關撥交充公貨物拍賣一事、上年十一月間、曾由本關監督、函轉部辦、並經本稅務司、將本關歷來招商拍賣充公貨物困難情形、並以該拍賣行如能嚴行遵照本關、與現在承辦拍賣充公貨物之行商所訂章程、一律辦理、並經監督察核、認爲合宜、本關甚願令其參加試辦等語、函復在案、茲復承台囑、除將前致本關監督函抄錄一份、送請查閱外、相應函請轉知該拍賣行查照等語到會、用特據情備函奉達、卽請查照爲荷、

地方法院槍決六盜

一犯因姓字錯誤緩刑一日　人之將死其言也善

公共租界臨時法院、昨日上午將執行死刑之盜案一起綁票案二起、共處死刑、被告解送地方法院執行、茲將詳情錄後、一、盜案、係搶劫平濟路居家並拒捕槍傷捕者云盜犯陸和尙楊阿祥兩名、二、綁票案、係綁架營造廠主吳兆天之匪犯黃正興錢興兩名、又綁架四馬路華美藥房小主徐倪庭之匪犯張炳文李華坤及張顧淸（卽該藥房出店係串同綁架者）以上七名、均經臨時法院判處死刑、呈奉省政府核准批回臨時法院卽先電話知照上海地方法院預備絞刑、旋以地方法院對於絞刑、並無設備、時間倉促、於是只得仍用槍決、至昨上午九時半租界警備隊派三道頭英捕戩本等、將該七犯先解至臨時法院、由刑庭長略詰一過、並宣布罪狀後、卽將七犯押裝囚車、解至地方法院、將公函三封、遞呈承值執行之檢察官黎拱宸、當經黎君察得綁票犯李夏坤一名、其照片上爲李華坤、因此不能執行、遂後西捕帶回改正後翌日再送執行、爲一字之錯、李犯遂得多活一天、其餘六犯則由黎君開庭發緘、訊據陸和尙供、年二十六歲、上海人、住平濟路、向爲西崽、家中有父名陸生桂、妻朱氏、並有小孩、死後叩求寫一封信與我父及妻、寫明囑我父念朱氏年輕苦況、聽她自由、不要爲我而害她終身、至此已嗚咽不能成語、又楊阿祥供年二十二歲、崑山人、住吳淞路猛將堂一千一百八十九號爲石匠、家中有父母、父名楊永昌、死後求寫一信到培克爾路仁瑞里轉囑父來收尸、又錢興供年三十九歲、紹興人上海並無住處、到上海夜就被捕、原籍家中有妻子、妻係高氏、紹興嵊西八、上海有一友人、住中興路兆豐里五十號、求他轉一封信與我妻、說我今已槍斃、囑妻好好帶領兒子、囑我長子的岳父照應些、所有在外槍斃幾時死的、亦請詳細寫明、俾兒翟得知週忌紀念、再囑劉轉告榮先生出資爲成買一具棺木、以安骨殖、又黃正興年三十三歲、紹興人、上海無住處、有友住貝勒路實康里、惟我家中只有一晚父高和松、請寄信到嵊縣沙地處便是處我妻馬氏年正青春、叫她再嫁、不必守寡、又張炳文供年廿十四歲、紹興人上海無住處、父母均有、不必通知、亦不願宣布父之名號、又張顧淸供年二十八歲、南通人、在藥房內爲老司務、家有父母妻子、父名張金山、住嘉興路、妻鄒氏、住閘北山陽路、山陽里二十四號、死後請通知我妻、說我在靑雲路被捕、現已槍斃、囑將所生兩子一女好爲扶養、最好到鄉下去苦度、黎君訊畢、卽命一併細綁、並給食酒肉、嗣新普育堂陸伯鴻到場爲各犯一一懺悔、付聖水、並囑各犯自悔、於是各犯且吃且呼耶穌救我、天主救我、瑪利亞救我、我信仰天主堂主救我、厥狀可慘、亦復可哂、迨各犯飽醉後、卽由警長楊德山暨楊許兩警目督同全班法警翁愼之王志靑朱宗昌顧漢卿等、將六犯押登汽車、直駛漕河涇第二監獄、該犯等在途態度鎭靜閑適、爲歷屆執行死犯所少見、但至監獄門口、各犯家屬聞信早已候在監門前、均皆放聲大哭、焚燒錠帛、各犯聞此哭聲、頓呈一種黯然狀態、眼淚奪眶而出、悔已無及、旣抵刑場、黎檢察官升坐公案、將各犯逐一點過、卽命警目許金淸法警陳錫匯王鑑淸徐國光朱萬沅葆炳章六人行刑、各法警遂舉槍同時槍決畢、由沈檢驗員驗視氣絕、拍照存案各犯尸身、暫由善堂棺殮、候各家屬具領、今日上午則補決李夏坤一犯、

恐嚇信五封

三次談判　百元了事

住居北成都路六百〇四號在怡和紗廠爲司賬之程振之、因於六月十五號至本月十號間連接恐嚇信五封索許洋五千元、並指定檳榔路鄭間爲接洽處、以手攜鞋匣爲標記、程派顧月生往所約地點三次談判、結果以一百元了結、約定前日在原處先付五十元其餘五十元緩期再付、事爲戈登路捕房包探王友善偵悉、於前日下午二時往檳榔路守候、果見顧月生與一匪閒談、而顧將五十元交與匪徒、得款飛奔而逃、王探乃上前追獲、詎洋已被同黨取去、遂將獲匪帶入捕房、詰悉名毛德江甬人、嗣後又緝包探續獲余杏生姚崇發兩名、一併管押、昨晨併解臨時法院、卽據顧月生投案、證明三次經過情形、詰之被告等否認所核、梁推事核供論本案改期再訊、各被告還押、

包探化裝獲匪徒

甬人尤和尙因於本月四號至十一號之間、書寫恐嚇信函係李阿根具名、投遞華盛路九十九號顧銀記營造廠主勒索洋五千元、書明於前日在北四川路近江灣路大花園處接洽、來人須坐黃包車、身穿藍布短衫褲、手持馬敦和帽籠一只、否則當以激烈對付、是日上午、又以電話通知原告云、不得失約、午後在大花園等候、而顧銀記遂持函報告楊樹浦捕房、派探李鵬飛借顧之汽車夫張阿福照來信改坐黃包車、而王李兩探化裝爲車夫、按時前往指定處停車、被告上前一手插入袋內、作摸手鎗之狀、向化裝之車夫云、勿聲張、否則手槍擊爾、並問坐車之張阿福指帽籠中帶款多少、張答則二百元、而探等將尤擒獲、帶入捕房、昨晨解送臨時法院經鄭文楷推事質訊一過、論令被告押候查明再訊、

旅館內搜獲軍火

滙司捕房華探長陸連奎偵悉九江路中國旅館內有大幫盜匪匿跡、圖刦鋪戶財物情事、遂於前晚率同全體中西探員、各備武器密往該旅館廿四號房間內、拘獲甬人鄭方振陳小龍陳林生鄭方庭趙阿萬王阿三等六名、抄出手槍二支、子彈十四粒、一併帶入捕房、昨晨解送臨時法院卽據中西探訴明查獲經過情形、將槍彈呈案情求延期、俾便調查各被告有無犯案等語、訊之各被告、供詞互相推諉、否認所核、經鄭文楷推事核供、諭令各被告分別押候改期查明再訊、

美人傷妻案續審

泰晤士報云、公共租界工部局捐務處收捐員愛爾老特開槍擊傷其妻一案、昨晨（十一）在美按署開審、由愛氏同居之法國婦人勞克夫人作證、謂三號之晨、目擊被告因打電於另一婦人、其妻認該婦與被告有曖昧關係、致與被告口角、被告遂入臥室取一手槍對其妻開放、由前肩進、後背出、由證人扶傷者往報捕並送入醫院云云、繼由捐務處朋君上堂證述被告、平日工作不甚認眞、且有酒癖、神經似頗衰弱云云、後堂上諭展期本月三十一號續審、

義勇團遊藝會進行

法租界中華義勇團爲籌備建築團本部基金事、定月之二十念一念二假座法租界顧家宅花園開一大規模之遊藝大會、各組籌備情形、巳迭誌本報、茲悉歌舞組主任王汝嘉姚王慧仙女士又接洽崑劇會串、敦請海上著名崑曲家兪振飛張某良之（小宴）、孫曉雲、沈吉誠之（[illegible]馬）、沈吉誠之（借靴）、江棠來之（遊殿）（照鏡）由崑劇傳習所顧傳玠朱傳茗張傳芳等名崑伶配演每晚在歌舞台開演、明星左竹修女士近亦加入、蝴蝶歌舞社表演歌舞劇新婚之夜中之主角、又歌舞家嚴醒華鄒詠淸郭敏珠女士亦加入蝴蝶社表演三蝴蝶、又明星影片公司劇務部、各明星亦舉其各個之得意傑作、加入者爲王吉亭王素英之唐戈舞董克毅鄭小秋湯傑之神牛舞、丁子明趙靜霞蕭英龔稼農黃君甫王吉亭王夢石曾有年之社會新劇（嗚不平）、胡蝶胡姍夏佩珍譚鳳高梨痕董湘蘋湯傑馮志成葉良德駱夢鶴顧友敏之諷世新劇、（一個舞女）、近正日夜演習屆時各明星登台表演定能博得觀衆讚美也、

華社將赴京展覽

華社攝影會自春間在滬舉行展覽會後、疊接各地學術團體邀請展覽、惟以時間關係、僅在杭州舉行一次、近南京特別市政府教育局亦函邀華社諸君赴京展覽、略謂方今黨化教育勵行民衆之思想、進步一日千里、對於藝術觀感尤所需求、先生研究攝影有年、成績卓著、令人欣賞不置、查本京第一公園近爲提倡藝術便利民衆計、凡關於藝術等有價值之攝影、無不廣爲搜羅、擬請先生將所有大作攜來都公開展覽、以供都人士之觀摩、不惟增光公團、亦以宣揚先生等之藝術異彩也云云、聞華社同人業巳議決暑假後赴京展覽、現該社社友胡伯翔陳萬里郎靜山、張期侯祈佛青等四十餘人已從事預備、屆時定有一番盛況、又該社社員黃振玉陳萬里等又係北平光社中堅人物、近接北平光社來函、亦擬于中秋節在北平中央公園舉行大會、故同時且預備北平出品云、

女明星如此下場

太浪漫無顏同家　告地狀自述身世

▲沿途狂喊　昨晨八時許、有一二十餘歲之女子、在新閘大通路附近、沿途狂喊、狀若瘋癲、所喊爲何、亦不能詳、該女子身穿黑色緞質旗袍、已極破舊、足着白色高跟皮鞋、但已烏黑、白色絲襪汚漬甚多、頭髮蓬亂、面色慘黃如蠟、當時沿途停足而觀者甚衆、

▲跪地告狀　未幾該瘋癲女子、復跪於道旁、兩目眈眈視人、旋向袋中摸出一紙、上書歪歪斜斜之字無數、殆爲該女子之親筆、鋪在地上俗謂爲告地狀、其時本社記者、適行經該處見狀甚奇、方探得其家世、

▲自述身世　該女子自稱名蔣鳳珍、杭州人、現年二十九、家道小康、四年前惑於上海之電影潮流、乃來滬投身北成都路之世界影片公司做過配角、惟此世界影片公司未能出片、卽宣告停辦、職員亦都解散、再改入麥根路大陸影片公司附設之大陸影戲學校、亦無成就、後大陸學校停辦、屢次欲投身電影界以面貌不美及無名望、無處收容、去年曾一度應閘北友聯影片公司之女職員考試未能考取、遂流落上海、已達數年之久、去歲本與一男子同居、上兩月間此男子將其棄遺、無所歸宿、記者當詢其何不返杭州、彼謂當於離家欲投身電影界父母大爲反對、予因一時氣憤不別而行、故現在無顏再見父母云云、彼向記者言時狀頗鎭靜、毫無瘋狀、

▲地狀妙文　其鋪在地下之紙狀所書之字、由記者錄下、其言曰『我因自巳不小心、喜歡做明星、可恨電影界裏都是不好的、我到過兩個公司、一個錢也沒見過、一切多怪我不入條（調）、歡喜胡臈（鬧）、弄得這樣地步、如有仁人君子請你幫助幫助、多謝多謝、』中間雖謬誤甚多、尙非目不識丁之女流也、

▲或許騙局　按上海社會、近日怪狀甚多、此女子以一念之錯、墮落至此、彌覺可嘆、或謂係一種小騙局、希冀博人垂憐、投以財物、亦未可知、（社會通訊社）

民國女工遊藝大會

今晚在百星戲院

上海民國女子工藝學校准今晚八時假座百星大戲院舉行特別游藝大會、重要節目如春天的快樂三蝴蝶孔雀舞思親歌等、並有鄭正秋先生導演之白話劇（一個舞女）、又明月音樂隊加入伴奏、門券分兩種、甲種一元、乙種六角、（季平）

濟生會送婦科要藥

中國濟生會現新合一種婦科要藥、（廣行方便、）名曰『濟世得生丹』專治婦女一切雜症凡因憂鬱悲成驚恐忿怒而起致患熱痰上湧氣阻昏迷或四肢風痲胎前產後停經失血及經水不調等症、服此丸均獲奇效、無論何人、倘患上項病症、皆得向該會索取試服、不收分文、

出版界消息

▲中國評論週報　現巳出至第七期、目錄如下、時評有「中國之改造」「裁兵問題」「西山之地位」及「國貨展覽會」等、社論有「田中內閣」、專著有劉大鈞之「全國財政會議」及陳傑生之「中國家庭之改造」等、定報全年七元、半年四元、三個月二元、定閱者可至上海卡德路該社或望平街之新月書店云、

▲誌謝　昨承商務書館贈小說月報第十九卷第六號婦女雜誌第十四卷第二號各一册、謝謝、

公佈欄

江蘇省政府

▲批示。　▲具呈人灌雲縣大南莊保衛團總徐子芬呈一件呈爲匪族挾嫌咬控圖詐請令縣提訊法辦由呈悉此案已函請江蘇高等法院核辦在案所稱各節仰卽呈候該院依法訊辦可也此批▲具呈人灌雲潘成等電一件爲奸商陳佑庭藉端斂財乞飭縣撤銷由陷電悉候飭縣查復核奪此批▲具呈人牛販魏農田等呈一件呈爲江浦縣境蠱捐如故再懇飭令取消由呈悉此案前據江浦縣呈復所收捐款係充教警兩一費之用擬俟籌有的款再行呈請取消等情當飭迅速通籌分別辦理在案仍候令仰該縣遵照前飭籌擬具復察奪可也此批▲具呈人灌雲縣民孫春泉等呈一件呈爲公請緩辦房捐以恤民艱由呈悉候令飭灌雲縣查復再奪仰卽知照此批▲原具呈人贛榆縣黨部結束檢舉貪官土劣案代表董毓珮等呈一件請將查封王佐良逆產指作贛榆全縣教育基金及建設費用由呈悉仰候令行民政廳查核辦理此批▲具呈人寶應范全呈一件爲不服寶應縣政府違法查封處分請准予派委密查澈究令縣啓封由呈悉候交民政廳查辦具報此批▲原具呈人江甯便民鄉民秉代表王守貴等呈一件呈爲土劣假公斂捐購械隱沒肥己請飭縣追究由呈悉已令飭江甯縣查明澈辦具報矣仰卽知照此批▲原具呈人東台單德和等呈一件爲土劣孟鐸案已訊明請令依法併科嚴懲由呈悉據稱此案業經特種刑事地方臨時法庭判決如該民等果有不服應卽依法上訴可也此批▲具呈人高郵龔文壽呈一件爲補陳公安局長劉浩然濫用職權拘押勒贖事實理合請嚴辦由呈悉候飭民政廳併案查明核辦此批▲具呈人宿遷縣烟號吳祥泰等呈一件呈爲稅所強徵旱運烟草違章肥私病商叩請令禁由呈悉候令行江蘇烟酒事務局查明核辦仰卽知照此批

農工商局

▲批示。　▲一件泰康食品公司職工會籌備會呈爲籌備員五人被資方開除請派員交涉由呈悉查該項糾紛巳由工整會調解結束所請應毋庸議仰卽知照此批▲一件商民協會呈爲振華布廠職工劉慶福停止工作後危詞恫嚇請制止由呈悉查是案巳由工整會議定振華布廠與義興布廠互調一人工作矣仰卽知照此批▲一件商民協會呈爲煤炭柴工會強迫扣留煤車請撤究由呈悉查該案由資方不履行條件而起但工方擅扣煤車亦屬不合准由本局分別令函工會暨工整會發還煤車並囑依據勞資爭議處理法辦理外仰卽轉飭該資方順昌號遲向工整會領回煤車並履行條件以息事端是爲至要此批▲一件華商電氣工會呈爲公司方面對於加薪問題另生枝節請調解由呈悉查該案前於本月四日據該工會代表來局聲稱公司方面對於茶房看門等工人巳允與其他工人同等待遇自本月起實行雙方業巳和解等語仰卽知照此批▲一件棉織業工會第四分會等呈爲布廠有停工消息工人生計將斷絕請設法維持由據呈巳悉查該棉織業廠方因國貨原料缺乏不惜停業犧牲同仇敵愾未可厚非惟工人生計亦關重要允宜兼籌並顧本局業巳會同市黨部民訓會及工整會等機關代表於本月三日開會磋商結果凡存有原料各廠統限四日起一律復工其他商由反日暴行會酌予給證通行以資維持在案仰卽知照此批▲一件裕昌火柴廠呈爲呈報與工人商妥減工辦法請批准併派員調解由呈悉據稱營業停滯向工友商定減半工作三個月均巳表示承認本局何必派員調解且查該廠存貨祇有一千箱銷路亦未見十分滯礙所請應毋庸議此批

公用局

▲批示　▲具呈人商民協會人力車業分會呈一件爲調換車牌事特推于委員達金等面陳一切乞賜指示由呈悉據該會代表面陳各節尙屬實情經由本局主管科通知吳陳二戶令其迅將礙牌送由該會正式央仰卽知照此批

地方法院

▲刑事判決　▲判決陳氏營利略誘一案（主文）陳氏意圖營利略誘婦女處二等有期徒刑五年褫奪公權全部終身未決羈押日數准以二日抵徒刑一日訴訟費用歸陳氏負担陳氏應將順寶交還原告人▲判決檢察官爲姚根郎竊盜罪上訴一案（主文）上訴駁斥▲判決楊再明和姦一案（主文）楊再明和姦一罪處五等有期徒刑二月未決羈押日數准以二日抵徒刑一日▲判決孫國紀等傷害一案（主文）孫國紀孫土生陸文高共同傷害王毛頭一罪各減處拘役四十日未決羈押日數准以二日抵拘役一日▲判決夏桂生嗎啡一案（主文）夏桂生自己施打嗎啡一罪處拘役二十日未決羈押日數以二日抵拘役一日嗎啡針一支針頭二支嗎啡少許銅管一只戳子一支燈草一扎洋磁杯一只沒收▲判決宋阿關等傷害一案（主文）宋阿關宋阿貴共同傷害人致輕微傷害一罪各處拘役十日未決羈押日數准以二日抵拘役一日▲判決陳小文子強盜一案（主文）陳小文子結夥三人以上侵入強盜一罪處二等有期徒刑五年六月褫奪公權全部終身未決羈押日數准以二日抵徒刑一日▲裁決林三等營利略誘嫌疑一案林三方德寬徐有應起訴

▲民事判決　▲一件判決蔣昌有與楊存德借款涉訟一案（主文）被告應償還原告本洋三千元利洋一千七百十六元訴訟費用歸被告負担▲一件判決張金松等與張兆貴等衣物損失涉訟一案（主文）原告之訴駁斥訴訟費用由原告負担▲一件判決鄭陸氏與姚秉和米款涉訟一案（主文）被告應給付原告米款洋三十元零三角又應代陳正貴給付原告米款洋八元訟費由被告負担本判決應予假扣押▲一件判決爲與益利輪船公司訂立租約聲請備案由狀悉此批

▲民事批示　▲一件邢精榮具保莊瑞卿等出外料理由狀悉准保此批▲一件陳汝賢具保趙伯衡隨傳隨到由狀悉准保此批▲一件丁旭東等具保吳正興限期交款由狀悉准保此批▲一件楊丁氏委任代理由狀悉應准委任此批▲一件陳朝品聲請執行由狀悉候飭傳訊追此批▲一件汪施氏聲請執行由狀悉查此案原卷尙未發還所請暫從緩議此批▲一件姜林生聲請執行由狀悉候傳案執行此批▲一件黃經生聲請執行由狀悉查此案原卷尙未發還所請暫從緩議此批▲一件施阿二請執行由狀悉候飭傳訊追此批▲一件劉　齋請執行究請一部分發給憑證由狀悉許漢記王福根部分候飭傳訊追毛永泉楊老二部分候飭吏送達憑證朱仲衡部分候派員估價後再行核辦仰卽知照此批▲一件蔡旭洲請執行由狀悉卷未發回所請應從緩議此批▲一件判決夏海峯與林久記等違約涉訟一案（主文）被告應賠償損失費洋三百元訟費由被告負担▲一件判決張天保與張仁厚借款涉訟一案（主文）被告應償還原告洋二百四十元訟費由被告負担

▲公示送達　（全文在本院揭示場公布）▲一件楊阿寶與唐老大因會款涉訟案件本院定於八月三日上午八時爲公開審理日期除選任張恩灝律師爲該被告唐老大特別代理人外仰該被告遵期到院辯論毋自延誤特此公示送達

臨時法院

▲刑事判決　一件夏陳氏訴王阿福搶竊一案（主文）王阿福搶竊之所爲處四等有期徒刑一年▲一件普院路捕房訴林貴生等行使僞幣一案（主文）林貴生使僞幣之所爲處五等有期徒刑十一月林玉秋行使僞幣之所爲處五頭有期徒刑四月▲一件汪朱氏訴黃得財搶竊一案（主文）黃得財搶竊之所爲處監禁四月▲一件沈永康訴劉冠鴻竊盜一案（主文）劉冠鴻竊盜之所爲處拘役十五天▲一件新閘捕房訴陳徐氏等聚賭花會一案（主文）陳徐氏聚賭花會之所爲處拘役十五天併科罰金五十元陳蔡氏章包氏章林德張毛男賭博之所爲各科罰金十五元▲一件新閘捕房訴王仁福等賭博一案（主文）王仁福徐方明賭博之所爲各科罰金十五元▲一件新閘捕房訴朱張氏等賭博一案（主文）朱張氏聚賭花會之所爲處拘役十五天併科罰金三十元史二楊阿福賭博之所爲各處罰金五元▲一件新閘捕房訴張其萬等賭博一案（主文）張其萬聚賭花會之所爲拘役十五天科罰金五十元尹根泉王書祥賭博之所爲各處罰金十五元▲一件新閘捕房訴丁炳南等賭博一案（主文）丁炳南聚賭花會之所爲處拘役十五天併科罰金五十元朱三男賭博之所爲處罰金十元▲一件金福生訴陳裕祥詐財一案（主文）陳裕祥詐財之所爲處五等有期徒刑八月▲一件湯德和訴吳阿根竊盜一案（主文）吳阿根竊盜之所爲處拘役一月▲一件老閘捕房訴張永良私帶烟土一案（主文）張永良私帶烟土之所爲處罰金二十元或拘役十五天▲一件陸子二訴袁小林竊盜一案（主文）袁小林竊盜之所爲處五等有期徒刑二月▲一件陳蔡氏訴陳根生搶竊一案（主文）陳根生搶竊他人所有物之所爲處五等有期徒刑十一月▲一件老閘捕房訴張阿根圖竊一案（主文）張阿根圖竊之所爲處拘役一月▲一件老閘捕房訴萬阿根竊盜一案（主文）萬阿根竊盜之所爲處五等有期徒刑三月▲一件老閘捕房訴金來三吸食鴉片一案（主文）金來三吸食鴉片之所爲處罰金二十五元▲一件卞立安訴李振江等偷竊一案（主文）李振江犯罪事實不能證明諭知無罪達章一節從寬罰洋五元陳蘭生顧汝生犯僞證罪免除其刑犯幫助毆打李振江輕微傷害一罪各處五等有期徒刑四月手槍一枝子彈六粒係違禁之物應予沒收之▲一件虹口捕房訴馬利子竊盜一案（主文）馬利子有神經病暫收棲留所交其親屬領回▲一件虹口捕房訴朱良生竊盜一案（主文）朱良生竊盜之所爲處拘役一月（十二日）

▲民事判決　▲一件大華公司與吳少卿因票款涉訟一案（主文）被告應給付原告銀七百九十一兩另四分洋一百五十九元訟費歸被告負担

九牛牌 二虎牌 肥田粉 招請經理

本行中國首創發售泰西名廠出品九牛牌二虎牌肥田粉多年牌子最老貨質唯一滋養力足用於各種五穀植物發育速旺農產豐收已用各農人咸稱功效偉大名馳遐邇今因普及便利農民起見招請經理倘有各縣各埠各鎭各鄉之商店願爲經理批發者請投函本行接洽業宏利鉅幸勿失之交臂仿單章程函索卽寄 上海北四川路一七三號 肇豐行啓 電話北四五三

滬江男女性病院 精治下列各症

新白濁 橫痃 梅毒 陽痿 遺精 老白濁 下疳 囊腫 早洩 婦科

本院主任陳贊臣博士留德多年對於性病經驗及新老白濁用德國新藥注射數次卽能全愈陽痿早洩上列各症均用最新科法治療無不收效極速並富日勤女醫師担任婦孺花柳病全科及子宮疾患等請廬院址大馬路拋球場七十三號麗華斜對面診例一元

廣東第一家 蓬萊閣賣蛇專家

專用蛇胆製陳皮治痰症神速製冬光治瘋寒極妙 骨眼藥一搽可知 用蛇肉浸酒飲後能祛風去濕半身不遂 製痛黃腫除病提神壯筋骨活血每斤一元 小號在粵有年分號在申一十六載始分創 舖在東七浦路認明老牌無誤

萬春醫院 首創第一 電療淋濁 無害安全

本院鑒于淋濁僅用洗注射服藥等法殊難除根故創用高周波透熱電機電化治療毫無痛苦奏效神速輕症一星期重症二星期保證完全斷根檢驗菌無淋菌立卽飲酒過勞亦決不復發且于人體生育上百益無害絕對擔保至於止濁清尿則一二日足矣如有散保還可醫愈徵費以昭信實▲並治花柳症更可負責除根內外產婦科花柳病均可負責▲醫愈 四川路橋北堍沿河郵政局東 張一峯博士蘇月坡醫師楊黛青女醫

百樂藥膏專治爛脚爛腿各種濕毒濃水等瘡以及凍瘡潰爛積年纍月濃水常流諸藥無效者速貼此膏雖十年八年不愈之瘡包可立卽見效尅日收功誠不可思議之神藥也 每張大洋二角不靈還洋 外埠郵票可代洋寄費加一成 上海望平街晶報館戴君代售 百樂藥房啓

三世禍

梅毒爲禍，甚於五毒、蓋已患梅毒，能傳於子孫，遺禍三世也，初患者如下疳、爛疥、橫痃、淋濁，不治，則成週身梅瘡，甚至毀口鼻；損下部，以至於死，卽幸而苟生，亦成瘋癱殘廢、當患以上各症時，如妻能受孕，小孩有在胎內遺爛而死，有產下數日發生梅毒而死，幸而成長，其毒尙潛伏，卽能遺禍於孫矣，故初患及久患各種梅毒，如服……哈蘭士

內服六零六

則殲滅毒菌，掃除毒根，絕無三世禍患矣，（並製外搽六零六藥膏，拔毒生肌，搽數大小爛瘡，立見功效。）

價目　內服六零六　聖藥每瓶一元七角五分　外搽六零六　藥膏每盒一元　樣盒二角

上海四馬路中市　太和大藥房總發行　全國各埠分店及各大藥房均有出售

火山爆發

奉贈韋廉士紅色清導丸品樣一包

閱報諸君如肯一明信片擲上海江西路六十號韋廉士醫生藥局當卽奉贈紅色清導丸樣子一包幷衛生祕訣小書一册

商情

金市又復轉跌

昨十二日、標金復轉跌勢、自早晨計跌二兩之譜、蓋匯兌見小、大條復長、乃賣方猶盛、英匯揭後抬起一兩餘、午刻復降一兩有另、下午初漲數錢、旋後驟跌二兩、人心恐慌、外匯已鬆、業中有所售出、至于同業供過於求、計廣幫及順利萬興丙興等均有賣出、下午順利志豐永協大等續有售出、套頭之號、則有買進而出日金、茲將全日經過情況列后、計八月份開盤三百四十八兩七錢、計小去一兩六錢、又祕電銀價加一二五、日美未更、毛盤由四十九兩一錢回至四十八兩二錢、而日金則低、旋由銀行吃進十月份七一七五、遂加至四十九兩、英金揭曉勿更、惟日金降一二五計七一八七五、時仍爲四十九兩、旋因九月份華銀行買七一七五、十月七一八七五、遠期由三菱買七二〇六二五、故十點另漲爲四十九兩六錢、以後似見小面、計退去一兩餘、乃賣戶不懈、且日金益鬆、十月份可結七一八七五、若賣與銀行七一七五、不能成交、至且午降爲四十八兩一錢、收市四十八兩三錢、下午開出四十八兩四錢、後爲八兩八錢、經往後復轉低落、因電通社電訊、日美巳小去十六分之一、日英減卅二分之一、而日金隨之下降、九月份三井進七一三七五、近期售出七一三七五、乃金價削去二兩有奇、至三點三刻爲四十六兩七錢、此時枱面上售戶活潑、入後則平、僅加幾錢、安達曾掉進日美計日金十一月份七一五六二五、四點一刻爲四十七兩一錢、迨四點半收盤爲三百四十七兩一錢、較前天計減去三兩一錢、一日間最大價三百四十九兩六錢、最小價四十六兩七錢、計有二兩九錢上落、七月份登賬四十七兩、八月份四十八兩、九月份四十七兩、下午四十六兩、物品早開四十九兩四錢、午收四十八兩四錢、下午四十八兩五錢、收市四十七兩二錢、銀樓飾金巳加五角、計兌五十六元云、

東匯內盤鬆軟市況平疲

昨本埠外匯掛價、除日金減一二五計七錢一分八七五外、餘均勿更、又盧大利減五元、計一千二百念五利耳、至大條略長、匯兌見跌、當日日美市況趨勢平軟、銀行內盤英美兩匯似乎見硬、華商稍有出入、東匯亦見疲落、投機者傾向拋出、銀行方面胃口不寂由三菱至井住友正金工商等買去二百萬元、惟三井正金三菱亦有售出、近期四五十萬元、金業中拋出匯票遂出標金、以做套頭、而掉期在即、套頭似轉小勢、迨結果各匯比較前天計先令長一二五、美金長二五、日金減半分、乃金價遂亦回落三兩一錢、人心轉低、市氣見衰云、

▲東匯　內盤已見鬆象、一日間計有半分上落、華商大都拋出二百餘萬元、上午十月份出價七一八七五、進價七一七五、旋後出價七二、進價七一八七五、掛牌後工商進九月份五萬元、價七一八七五、三井進十萬元價同、十點光景、三菱進十一月份二三十萬元價七二〇六二五、十月份出價七二〇六二五、進價七一九三七五、此時金價見高爲四十九兩六錢、旋後復轉軟勢、九月份出價七一八七五、進價七一七五、十月份出價七二、進價七一八七五、午收出價七一八七五、進價七一七五、下午初同、後益疲弱、三井出本月份大連念萬元價七一三七五、正金出十萬元價七一三五、正金三井買九月份念萬元價七一三七五、住友買十月十萬元價七一五六二五、又進十一月份十萬元價七一六八七五、三點三刻以後、安達買十一月份十萬元價七一五六二五、係做匯兌、收市十月份出價七一五六二五、進價七一四三七五、市況平疲云、

鎊價續降銀拆更鬆

洋釐昨十二日(即夏曆五月廿五日)匯市跌[illegible]轉挺、早市七、二分另五毫、較前日回落七五、午市買賣仍稀、故價仍爲七錢二分〇五、比上日又降三七五、市場交易清閑、票划等款僅做一百餘萬、客幫去胃寥落、銀行互市三五十萬、小同行收兌鈔票及售匯劃荒洋等數十萬、新幣由杭運滬三十餘萬、各埠來源如現洋鈔票等二三十萬、

銀拆近日殆因洋貨進出口寥寂、各商交易既鮮、需銀益懈、銀拆遂見奇濫、中外各銀行及錢莊收解諸款極形稀少、爲數僅計數百萬之譜、早市轉賬拆息仍爲五分、午市續減一分計四分云、

標紗市況穩健

▲漲多跌少

標紗因美棉反漲甚猛、市情轉俏、空戶補進、遂使漲風頓熾、上午各月漲二錢至一兩外、下午回小六七錢、市勢似頗穩定也、惟近期交易清淡、空拍甚多、各月價如下、

	上午	比前日漲	下午	比上午跌
八月			一六二·八〇	
九月	一六三·四〇	·六〇	一六二·九〇	·五〇
十月	一六三·四〇	一·一〇	一六二·八〇	·六〇
十一月	一六三·二〇	·九〇	一六二·六〇	·六〇
十二月	一六三·三〇	一·一〇	一六二·六〇	·七〇

現紗略清

現紗生意昨稍清淡、由廣東蕪湖甯波四川內地汕頭廈門江西內地野鷄等幫購進五百五十包、價午漲一兩外、午後則回小七錢半、各牌價(略)、

標棉漲跌互見

▲仍以美棉爲本

標棉日來爲美棉牽動、遂成上下不定之象、但市情殊爲堅定也、上午因外棉兩日上漲、漲起四錢半至二錢、市況極爲俏挺、下午則以多頭獲利了結、面回小一錢半至三錢半、茲將各月價錄下、

	上午	比前日漲	下午	比上午跌
七月	四〇·八五	·〇五	四〇·五〇	·三五
八月	四〇·八〇	·三五	四〇·五五	·二五
九月	三九·四五	·三五	三九·二〇	·二五
十一月	三八·九〇	·二〇	三八·七五	·一五
十二月	三八·八五	·二〇	三八·六五	·二〇

▲現棉生意昨見活動成交如下、

怡和進	陝西	一〇〇〇件價	四〇·〇〇　四〇·五〇	送廠
大生進	又	一五〇〇件價	四一·五〇	棧交
東棉進	又	一〇〇件價	四〇·五〇	又
東棉進	白洛去	五〇〇件價	四三·七五	又
鴻章進	吳淞花	三〇〇件價	四〇·五〇	送廠
紗廠進	靈寶花	二〇〇件價	四八·〇〇	又

美棉繼續回漲

▲因棉田雖增不足打消趨漲之勢力

美棉昨日既回漲、今日繼續漲卅五磅音、初以投機家賣出而跌、但以收成報告減色、及東部預測欠佳而漲、美棉市況在前日猛跌時、記者曾略有所說明、以爲跌勢雖猛、不久即可回漲、今果然矣、因棉田雖有出人意外之增加、仍未足使棉價之趨漲之勢力消滅、至少不過因之稍遲耳、印棉亦漲三至六羅比、三品大一元二角、美印棉價如下、

		七月十一日	比前日跌
美棉	十月	二二·二四	三三
	十二月	二二·〇八	三三
	一月	二一·九八	三五
	三月	二一·八九	三九
	五月	二一·七六	三九
	現貨	二二·五五	三五
利物浦	十月	一一·五四	一六
	十二月	一一·四二	一六
	一月	一一·四二	一六
	現貨	一二·二八	一九
印度孟加拉	七月	三四二	六
	十二月	三五二	六
奥姆拉	七月	三八四	五
	十二月	三九六	六
白羅古	七月	四一一	三
	四五月	四二七	六

整六漲勢奇勁

▲七長僅好二角許…其他各債亦均堅振…現期成交達三百三十萬弱

昨(十二日)證券市聯各債現期市況、非常暢盛、賣買人氣踴躍、進出殊形熱鬧、期貨交易以前市尤旺、達一百五十餘萬元、後市稍定、亦有一百萬有零、總計成交數爲二百五十八萬元、中整六占額達一百九十二萬元、七長四十八萬元、續發二五券十九萬元、現貨後市尤盛、計共做開續發二五券三十一萬元、九六公價二十八萬五千元、二五券四萬一千元、整理六厘四萬二千元、七長一萬一千元、至各債市價、均又一致堅漲、而仍以整六續漲之勢、尤爲猛烈、查整六公債連日步漲洶湧、且於各債中爍然獨出、其因以金融抽緊之謠復熾、整六亦頗有樂觀之望、於是人氣殊佳、買方愈趨勁利、長初開出巳躍漲一元許、繼賣戶拋出亦尚活動、但終以求過於供、價殊堅俏、特其後趨勢、甚屬輕穩耳、結果整六期貨均續漲一元半之間、現貨亦大一元一角、七長依然呆定、各月期僅大二角許、其他如續發二五及二五券均續稍大、九六好半元餘、

水泥愈趨愈好

▲期現貨售開二千餘桶

▲特稅一時不致實施

昨日國產水泥、交易仍旺、因建築幫需要、異常活動、兼之客路辦進、亦頗踴躍、市面遂愈趨愈好、財部徵收特稅、聞係滬商所上條陳、現向在考慮中、短期間內、可不致實施、東貨自經屬行檢查後、僅洋商營造幫有交易、昨市售開總數達二千八百餘桶、期貨估十分之七、茲列盤於下、馬牌三兩四錢、象牌三兩三錢、塔牌三兩三錢半、泰山三兩二錢、期貨略平

明園股票大活躍

昨十二日外股市況平穩、總會內各商買賣不惡，開盤買方出價略有升降、如怡和紗廠回小五分、電車退去五分、瑞鎔老股減一錢、惟跑狗總會因天氣漸熱、夜遊者較廣、故營業似能臻佳、乃股價遂亦抬高、計明園加一元二角半爲二十六元、賣者票價二十六元七五、旋後曾成交二十六元一角、比前又漲六角、又發起股買價加九元計一百〇九元、申園加一元計二十四元、成交二十四元半至二十五元二五、計漲七角半、其餘各公司股份皆屬平定、又公債票受至不少、價穩定、橡皮市依然平寂、計十九種問訊、內僅計二種下降、實際上買戶稀少、入心如常、倫敦市仍爲九辦士三七五、美國一角九分、二五、新加坡三角一分五云、

長江上游旺辦東瓷貨

▲四川幫去二百餘箱

東洋瓷器、自「五三」以後、本街銷路、即一落千丈、客路雖有辦進、但多係改裝輪運、不初公然購辦、但昨日四川幫竟買進久存棧房之東洋瓷貨二百餘箱、以杯盤兩種居大多數、據市場傳述、漢口方面、亦有一批買進、但爲數未詳、普通小杯每箱三十打、僅售六兩五錢云、

一蹶不振之糖市

糖市昨日產區來電、爪哇現糖價一三、六二五、七月及八九月份價均一三、五〇、古巴現糖價二、四三七五、紐約期糖九月份二、三四、十二月份二、四六、明年三月份二、四二、五月份二、四八、比之前電縮跌五分、本埠公會劃盤進出殊寥、荷糖粗砂白昨劃六兩七錢半、中砂白六兩四錢、高貨荷赤六兩一錢半、次五兩九錢半、且乏問津、市形均屬萎靡、大有一蹶不振之概、號盤成交殊稀、僅國產橋湖赤開五十餘包、價七兩、拋貨荷糖各洋行抖八九月份裝船粗砂白價荷幣九元六角、九十月份九元七角、十十一月份九元八角、十一十二月份九元九角、十二月與一月份裝船價十元、但要手見寂、聞八九月份裝船之貨炳昌號曾集出千數袋云、

魯挽手法莊補空

昨日絲頭市面、依然寂靜、白貨各廠莊均嫌價昂、殊鮮成交、惟黃絲頭法莊補充、挽手缺貨、計連納進五十包、價六十九兩、絲市

行名	絲牌總數	條份	絲名	包數	抵價
怡和	新世界頂頭	一三至二二	新廠經	一〇	〇九八〇兩
公安	天龍又	又	又	一〇	一一三〇
杭綢廠	小車頭二	一三至一五	小廠經	一〇	〇七〇〇
連納	上身頭二	八繭	灰經	一〇	〇四八〇
三星	公馬司頂頭	七里	大經	一〇	〇六二五

市價

(七月十二日星期四市)

▲銀洋錢市

早市開出行情

國幣	七錢二分〇五毫
江南小洋	六錢一分二釐五毫
廣東小洋	五錢八分四釐五毫
銀拆	五分
銅元	四百〇九千文
衣牌	二千九百四十七文
角子	二百三十九文
小洋貼水	每角五十六文

午市開出行情

國幣	七錢二分〇五毫
江南小洋	六錢一分二釐
廣東小洋	五錢八分四釐
銀拆	四分
銅元	四百〇九千文
衣牌	二千九百四十七文
角子	二百三十九文
小洋貼水	每角五十六文

▲金市

每條

現貨標金	三百七十三兩五錢
足赤條金	三百八十一兩
沙金烚赤	三百八十二兩

英美日銀市電訊

花旗銀塊	五角九分
英美匯水	四元八角六分三一二五
英日匯水	一先令十辦士一八七五
美英匯水	四元八角六分二五
美日匯水	四十六元二五
倫滬匯水	二先令八辦士二五

(倫敦銀塊市電報)

大條銀近期	念七辦士一八七五
大條銀遠期	念七辦士二五

月期	盤數	兩錢分
八月期標金	開盤	三四八·一〇
又	高至	三四九·六〇
又	小至	三四八·一〇
又	收盤	三四八·三〇
午前補水	標金	三四七·〇〇
七月期上午	登賬	三四七·〇〇
八月期上午	登賬	三四八·〇〇
八月份午後	標金	三四八·四〇
又	高至	三四八·八〇
又	小至	三四六·七〇
又	收盤	三四七·二〇
午後補水	標金	三四八·〇〇

(銀樓大同行飾金掛牌)　楊慶和福記　老慶雲　楊慶和久記　方九霞新記　老天寶　楊慶和發記　費文元裕記　老鳳祥　寶成裕記　景福　南鳳祥　新天寶　慶福星　鳳祥德記　北慶雲

各家天字足赤(每兩)價洋五十五元半

又　十足紋銀(每兩)價洋一元七角五分

▲國內匯兌

▲銀行公會報告各省匯市

地名	種類	兩
北京	公砝	一〇四三·五
天津	行化	一〇五一·五
重慶	九七平	一〇一五·〇
成都	九七平	〇七一〇·〇
萬縣	九七平	一〇三二·〇
漢口	洋例	一〇三一·〇
廣州	毫洋	〇〇六〇·〇
梧州	毫洋	〇六九〇·〇

地名	名稱	
北京	銀元	一〇〇七·五
天津	銀元	一〇〇六·五
青島	銀元	一〇一七·五
烟台	銀元	一〇一九·〇
重慶	銀元	一〇一〇·〇
成都	銀元	〇七〇〇·〇
萬縣	銀元	一〇三〇·〇
福州	銀元	一〇一六·〇
廈門	銀元	一〇〇〇·〇
南京	銀元	一〇〇三·〇
汕頭	銀元	〇九九四·〇
漢口	銀元	一〇一二·〇
雲南	滇幣	〇三九四·〇
大連	銀元	一〇〇〇·〇
九江	銀元	一〇一六·五
南昌	銀元	一〇一一·〇
蕪湖	銀元	一〇〇五·〇
安慶	銀元	一〇〇七·〇
杭州	銀元	一〇〇二·〇
濟南	銀元	一〇二八·〇
長沙	銀元	一〇一三·〇
蚌埠	銀元	一〇〇五·〇

▲各國票價

▲錢莊做開外幣五點鐘以前之盤

	買	賣
盧卜一千元新票每萬枚	三兩二錢五分	三兩七錢五分
盧卜五百元老票每萬枚	五兩二錢五分	六兩二錢五分
盧卜五元十元念五元票	九兩五錢	十一兩
盧卜二百五十元票每萬	二兩	二兩五錢
法郎票克每元	八分二釐	八分四釐
新加坡票每元	一元一角六分五釐	一元一角七分五釐
香港鈔票每元	一元〇六分	一元〇七分
東京老頭票每元	九角九分	九角九分五釐
英金四開每個	十元〇四角	十元〇五角
美金四開每個	十元〇七角	十元〇八角
花旗票每元	二元一角一分	二元一角二分五釐
英金票每磅	十元〇二角七分	十元〇三角七分
荷蘭票每元	八角四分	八角五分
坎拿大票每元	二元〇九分五釐	二元一角〇五釐
印度票每羅比	七角六分五釐	七角七分五釐
非律賓票每元	一元〇四分五釐	一元〇五分五釐

▲外國匯票

(上海匯至倫敦)(申規一兩計算)

銀行電匯	二先令七辦士七五
銀行即期	二先令七辦士八一二五
銀行四月	二先令八辦士
銀行買進四月定期	二先令九辦士七五
帶根電匯四月定期	二先令九辦士八七五
帶根電匯六月定期	二先令十辦士〇六二五

銀行電匯(上海匯至法國)	一千六百四十個佛郎	(申規百兩計算)
四個月期	一千七百三十個佛郎	
銀行電匯(上海匯至紐約)	美金六十四元三七五	(申規百兩計算)
四個月期	美金六十七元三七五	
銀行電匯(上海匯至香港)	七十七兩二錢五分	(港洋百元合規銀)
銀行電匯(上海匯至印度)	一百七十七個羅比二五	(申規百兩計算)
銀行電匯(上海匯至爪哇)	一百五十九盾七五	(申規百兩計算)
銀行電匯(上海匯新加坡)	八十七兩七錢五分	(新洋百元合申規)
銀行電匯(上海匯東京)	七十一兩八錢七五	(日洋百元合申規)
銀行電匯(上海匯至漢堡)	二百七十個馬克	(申規百兩計算)

▲滬南米市

昨日滬南各米市價如下

		每石
河下	頂特白粳	十二元〇〇至十一元七角
又	青頂薄稻	十一元四五至十一元二角
又	中關白粳	十一元六角至十一元三角
又	南港陰元	十二元四五至十一元九角
又	常高變元	十三元四五至十三元一角
又	黎里白粳	十一元二五至十元〇九五
又	同里白粳	十一元二五至十一元一角
又	常頂羊尖	十一元四角至十一元一角
又	航船薄稻	十一元三角至十一元一角
又	同里杜尖	十元〇七角至十元〇六角
又	八尺白粳	十一元一五至十元〇九角

嘉穀堂米業公議米價

特號白粳	每石十二元八角
頭號白粳	十二元四角
二號白粳	十二元
三號白粳	十一元六角
機白元米	十一元八角
頭號白尖	十一元六角
二號白尖	十一元二角
三號白尖	十元〇八角
特別尖羊	十二元

(每石以二百磅淨米爲標準洋價照市)

▲滬北米市

昨日河下來源、均見八九艘、市形定局、茲列所開之盤如左、

陳海福	頂白粳	十二元〇五分
周良寶	又	十一元七角
徐根海	白粳	十一元五角
陳關興	又	十一元五角
石根泉	又	十一元二角
華福壽	又	十元〇八角
毛阿松	又	十一元六角
夏阿牛	薄稻	十一元五角
朱小弟	又	十一元一角
毛月全	變元	十三元一角
朱鳳寶	又	十三元一角

▲廠來　振興　高仁記　包尖　八元五角

▲油豆餅

昨日滬南午前采蕙堂油豆餅毫市

穗豐本廠豆油	一百五	十五兩四錢五
昌記本廠豆油	七十件	十五兩四錢五
各號船牛豆油	二百十	十四兩八錢五
裕泰輪大連油	三百件	十四兩八錢五
正大輪大連油	五十件	十四兩八錢五
各號輪大連油	九十件	十四兩八錢
新豐輪大連油	二百件	十四兩七錢
各號輪岐豆油	三百件	十四兩四錢
元和船岐豆油	一百件	十四兩四錢
茂興船岐豆油	八百件	十四兩四錢
啓信船岐豆油	八百件	十四兩四錢
新豐牛莊豆餅	五百張	一兩六錢七分
元和牛莊豆餅	五百張	一兩六錢七五
各號邊大連餅	七千張	一兩七錢七五
三號邊大連餅	一千五	一兩七錢七分
仁誠牛莊黑餅	五百張	一兩五錢二分
豬泰牛莊黑餅	五百張	一兩五錢二分

▲雜糧

北市雜糧公會做開各貨市價如左

	每担
六合新麥	三兩六錢五分
湖南新麥	三兩五錢四分
江西新麥	三兩六錢二分
漢口新麥	三兩四錢六分
九江冬豆	五兩一錢二分
大連元豆	四兩八錢
又紅粳	四兩八錢七分
江西機早	八元六角
又機晚	九元
湖南秈米	八元
又機米	八元七角

▲大連油豆餅電

●七月十二日下午二點〇五分到申

豆油	現貨	十七元九角五分
又	七月份	十七元九角五分
又	八月份	十八元二角
又	九月份	十八元二角五分
又	十月份	十八元三角
黃豆	現貨	六元三角六分
又	七月份	六元三角六分
又	八月份	六元三角九分五
又	九月份	六元三角九分五
又	十月份	六元一角三分
豆餅	現貨	二元〇九分
又	七月份	二元〇九分
又	八月份	二元〇〇五釐
又	九月份	一元九角九分五
又	十月份	一元九角九分五
高粱	現貨	三元四角二分五
又	七月份	三元四角五分
又	八月份	三元五角三分
又	九月份	三元五角三分
又	十月份	三元五角一分
鈔票	現貨	無市

▲上海證券物品交易所

標金(煉見九七八標準)

	開盤	最高	最低	收盤
八月份	三四九·四〇	三四九·五〇	三四八·二〇	三四九·四〇
又	三四八·五〇	三四八·七五	三四六·七〇	三四七·二〇

▲上海麵粉交易所

上午市價　兩錢分

	開盤	二盤	收盤
五月份期標準	二·〇八〇〇	二·〇七七五	二·〇七七五
六月份期標準	二·〇八五〇	二·〇八五〇	二·〇八五〇
七月份期標準	二·一〇〇〇	二·一〇〇〇	二·〇九七五
八月份期標準	二·一一二五	二·一一五〇	二·一一五五
九月份期標準	二·一二七五	二·一三二〇	二·一三〇〇
十月份期標準	二·一三七五	二·一四〇〇	二·一三七五

上午成交粉十四萬四千包

下午市價

	開盤		收盤
五月份期標準	二·〇七五〇	三盤 二·〇七二五	二·〇七二〇
六月份期標準	二·〇八〇〇	二盤 二·〇八二五	二·〇七七五
七月份期標準	二·〇九二五	四盤 二·〇九五〇	二·〇九二五
八月份期標準	二·一〇七〇	二盤 二·一〇五五	二·一〇七〇
九月份期標準	二·一二五〇	五盤 二·一二二五	二·一二二五
十月份期標準	二·一三二五	二盤 二·一三五〇	二·一三二五

下午粉成交十七萬包

▲現貨麵粉

	每袋
紅藍車粉	二兩〇八分半
綠兵船粉	又　二兩〇八分半
紅兵船粉	又　三兩〇一分
綠寶星粉	又　二兩〇八分半
紅寶星粉	又　二兩〇一分
綠山鹿粉	又　二兩〇八分半
紅山鹿粉	又　二兩〇一分
綠雙馬粉	又　二兩〇八分半
紅雙馬粉	又　二兩〇一分
綠三星粉	又　二兩〇半
紅三星粉	又　二兩〇一分
綠天字粉	又　二兩〇五分半
紅天字粉	又　一兩九錢八分

▲煤油

老美孚牌	每箱	五元二角五分
老美虎牌	每箱	五元一角五分
老美鷹牌	對聽	四元八角五分
老美散艙	對聽	四元三角
老美平安	每箱	六元
老美本牌	每箱	六元九角
老美汽油	每箱	七元四角
德士紅星	每箱	五元二角五分
德士幸福	每箱	四元九角五分
德士銀箱	每箱	四元九角五分
德士散艙	散艙	四元三角
亞西元寶	每箱	五元二角五分
亞西新德	對聽	五元〇五分
亞西龍牌	對聽	四元八角九分
亞西僧帽	對聽	四元八角五分
亞西散艙	對聽	四元三角
亞西十字	對聽	四元六角四分
亞西散艙	對聽	四元〇四分

國貨運動週特刊

上海特別市 市政府農工商局編

全國民衆 提倡國貨

民國十七年三月十日

第七號

民國日報發行

提倡國貨之方略

陳震異

編者按、陳君震異、研精經濟之學、本刊發行之始、特馳書徵求文字、蒙以最近所著「提倡國貨論」一書相贈、書分上下兩篇、論提倡國貨之標準與方略甚詳、茲摘錄原書下篇第三第四兩章於次、熱心提倡國貨之士、幸購全書而細讀之、

(一)實業家提倡國貨之方法

(一)聯合經營 我國數千年來、向以農業立國、農業經營、概歸家主負責、個人獨當一面、他人之資本人材、無有利用之餘地、因仍相沿、以至今日、邇自歐風東漸、合夥組織于是少見於都市、而農村各項組織、猶是個人為其單位、都市雖有合夥組織、而其個人勢力猶大、團結觀念極薄、經營多不得宜、失敗居多、綜其原因、端在力量分散、未能集中耳、因此彼此互相競爭、不圖聯合經營、徒謀減價、招徠顧客、卒之均受損失、兩敗俱傷、且因此助長粗製濫造惡習、多年之信用、喪失於一旦、商店存在期間、概率五六年即行關倒、及令敷衍一時、僥倖通過難關、終必負累重重、一走了事、當茲二十世紀公司組織時代、人皆集巨萬之資、延攬多數英材之時、我猶豈可拘守故株、不加變更方法哉、為今之計、凡屬同種事業、應急聯合經營、與其獨立難以支持、不如開誠佈公、共圖欣欣向榮之道、精力集中、開銷自少、成本既輕、貨價即廉、政府獎勵、提倡固不可少、然究其歸結、求人不如求己、厚增本身之力量、鞏固本身之基礎、雖經風波之險、猶能屹然不動、是為根本之大計、

現時各國聯合經營之方式、約有五種、皆足為我國實業之模範、爰述於次、以供參攷、

一、生產聯合 此為協定一定期間生產額數、豫防生產過剩之聯合也、此之協定、有限制生產額增加者、亦有圖謀生產額減少者、限制生產額增加、比較易於實行、圖謀生產額減少、則頗困難、後者實行方法、為短縮勞動時間、停止機器運轉、增加休息時日、辭退勞動工人等是、

二、販賣聯合 此為各同業者、協定彼此販賣地域、避免互相競爭之聯合也、其所協定之地域、有僅限於一地方者、亦有及於國內全部或國際者、

三、賣價聯合 此為各同業者、協定製品販賣價格之聯合也、有抬高價格及低減價格兩種、二者之中、以協定最低價格、不許再低為最多、

四、共同販賣聯合 此為各同業者、協定製品共同販賣、不許各自獨立出售之聯合也、設置共同販賣所、以為同業貨品發賣之總機關、管理販賣一切事務焉、

五、生產費聯合 此為同業者、減輕生產費之聯合也、生產費主要部分、為勞動工資及原料價格、有此聯合、則可協定二者最低之價、

上述各種聯合方式、德國行之最廣、成效亦頗偉大、德名為 Kartell 凡屬同種實業家、為謀均進相互利益、協定經營條件、莫不有其一種或二種以上之聯合、各同業者仍咸具有獨立地位、不若美國托辣斯組織、消滅各同業獨立地位、壟斷貨品價格諸弊端、聯合經營、誠合我國實情、我國實業家不可不倣行之、

(二)優待技師 近來我國工商業者、年受列強之經濟侵略、無論任何事業、莫不疲弊異常、每至不能支持之時、輒以裁員以為減輕經費之道、毫不顧及事業之改良、斯為現時之通弊、其實幹部之津貼交際夫馬等費、以及雜務之冗費、皆在應減之列、反以人情關係、概不少予輕減、而對於事業重要之副技師或準技師則多裁去、或者延長工作時間、多給賞金、其思想之悖謬、亦已甚矣、夫技術者、為一事實之腦筋、應當增加人數、俾其分門潛心研究、完成事業之改良、而以一人從事實務、而使他之多數人員沈思熟慮、講究進步之方法、當今機器力、代用人力、是為工業最上政策、此固夫人知之矣、乃企業者、徒使發明機器之技術家、僅為機器之管理、與夫工人之監督、以為職責已盡、甚且技師貢獻改良之道、竟予拒絕、技師視為下級人員、並無尊敬優遇之意、斯可謂自促事業生命之短縮、坐使外人事業蒸蒸日上、壟斷市場矣、是又烏乎、可故優待技師問題、乃我國實業家目下之急務、萬不可視同普通人員輕輕裁去也、

(三)延攬學者 現當科學萬能時代、各種行政與夫工商、所有一切事務、各國多延學者參加、為之規畫研究、以資改進、德國新近流行之產業合理化、皆為事業家與夫學者共同研鑽之結果、他國爭相傚效、無敢或後、我國實業家、不知此中關係之重要、技術上只重總技師、法律上僅延大律師、而於經濟上、則概付缺如、故內外市場不明、同業經營罔知物價漲跌原因何在、經費增減手段為何、設備如何改良、勞資如何協調等等、概在悶葫蘆之中、莫能明其真象、一旦事變驟起、倉皇狼狽、茫然如無舵之舟、此皆平時無學者參加其中、與以充分研究之所致、近年我國實業家似稍覺悟、設有同業團體、略有調查、惟其從事人員、盡非專門人材、雖有撰述、不關宏旨、以全國商工領袖之上海總商會而言、考其研究機關、祇一商業月報、所延學者、亦祇一鄭時泳君一人、經費人材、俱弗充足、稿件多來自外間、實質大半屬於理論、藏書具體調查均未着手、藏書既不完備、人材復極缺乏、中外工商狀況、無一專冊介紹於世、每年徒收會金、供養非專門之雜務人員、與夫維持非人性之木石大屋耳、以視上海日本商業會議所、延攬多數專門人員、年出鉅冊專書多種、何啻天壤之別、其餘各種工商團體、亦莫不如此、所出之書、亦不過僅載會員名及會議錄而已、至事業如何改進、經如營何得法、則盡非其所置重者矣、以是凡百工商、逐年凋弊、毫無生氣之可言、

我國實業家或同業公會、為謀立案便利、政府保護起見、亦有延請顧問者、第其所請顧問、純係政府官吏、報酬極豐、月薪總在五百元以上、或則給以無償優先股、列於大股東之中、耗費多端、太不合算、其實此種官吏、只能在立案或免稅上、略有援助、而於事業本身如何改進、毫無貢獻、又況立案及免稅事項、政府頒有一定章制、商家儘可根據法律要求、不必化無謂之金錢、苟能於平日聘有多數學者詳細研究、法律經濟技術、胥得良好結果、正不必延請政府官吏、徒耗有益詎金也、

夫我國實業家、因其不注重經濟學者、其喫虧之處、不知凡幾、試以租稅言之、即有兩種實例、

一、土貨附稅 照現在章制、凡土貨經過常關、只完一●二五附稅一道以後、其他各常關不再重徵、查財政部關務署主管內地稅局徵收內地稅辦法、關於此項土貨內地稅規定如左、

第一條 凡進口之洋貨土貨、應按海關稅率之半數徵收內地稅、

上海特別市國貨運動歌

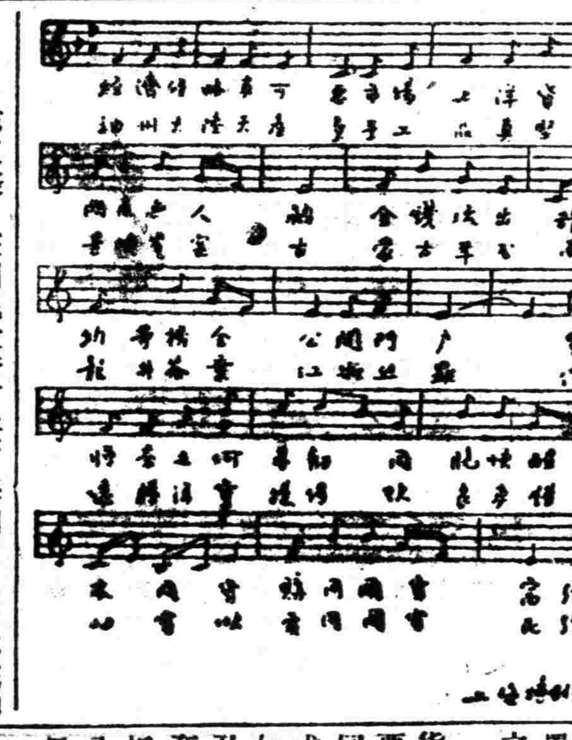

第三條 在國民政府下任何海關、已照章完納內地稅者、經過他海關、不再徵收同一之稅項、在任何常關完納內地稅者、經過他常關不再徵收同一之稅項、

現實際上、販運土貨如在寧波常關出口完納一●二五附稅一道後、貨到上海常關、則須再納同一之稅項一道、此則顯與現行辦法不符、而彼商界無人研究此層、以為當然處置、未聞有何聲訴、此其不應喫虧反行喫虧者一也、

二、機製絲品 上海緯成公司及中孚絹絲廠、發明使用絲吐製成絹絲、而緯成復以製為絹紡、先後請求援照機製洋貨免稅、財部本已批准後、以江海關梅稅務司籌持異議、曾經批示暫行緩辦、當時梅氏所持理由如下、

上海特別市國貨運動歌

查絹紡一項、前有某廠呈請援照機製貨物免稅、曾經政府拒絕、蓋如准其免稅出洋、實於國內絲業大有影響、故按照現行辦法、凡絹紡出口、無論至外洋或通商口岸、每担納稅四兩五錢、茲該緯成公司所製絹紡、如准按機製貨物稅辦理、深恐影響國內絲業、似不應准照機製貨物辦法辦理、梅稅務司主張之有理由與否、據吾人研究、實為毫無根據、詳述於下、

一、梅稅務司謂縐紡絹一項、前有某廠家呈請援照機製貨物免稅、曾經政府拒絕、但查國民政府財政部並無此項案宗、而北京政府所頒布機製洋式貨物稅現行辦法之中、亦未將機製絲品、列於例外、且查民國八年九月、北京政府對於江蘇省立第二工廠所製綢緞羅縐花呢花布等品、均經按照機製洋貨免稅、此理由之不充分者一、

二、梅稅務司謂如准其免稅、實於國內絲業大有影響、此則考夫機製洋貨免稅目的、原在華商所有出品、宜早改為機製、藉以抵制舶來洋貨、苟為機製之品、悉在免稅之列、今絲品既有機製之廠、自應援案辦理、絲品受此優遇、只有好響影、並無惡結果、如謂於手工絲品有礙、則在此機製工業盛行之今日、斷不能因維持手工業之故、致政府即不獎勵華商機製貨品、凡提倡機製結果、反可促成手工業者聯合資本、購置機器、以最小之勞費、而收極大之效果、此其理由之不充分者二、

三、梅稅務司謂緯成公司所製絹紡、如准按機製貨物稅辦理、運往外洋時准予免稅、難免各商廠援例要求、此則絹縐羅緞、前既經北京政府免稅有案、則同為絲品之絹紡絹絲、豈能令其向隅、各商廠援例要求、本為當然之事、政府一律核准、亦屬應盡之責、如恐各商廠援例要求、則當初不應免稅、既已免稅、又何恐援例要求之、有且機製洋貨現章惟一目的、全在獎勵機製貨品、易言之、惟恐商家不援例要求、蓋援例要求愈多、機製貨品愈益發達、洋貨因以減少、入超以之縮小、援例要求、可謂機製貨品現章之最後目的在乎斯、此其理由之不充分者三、

四、中孚所出絹絲、緯成所製絹紡、均係利用廢業之絲吐製成者、中孚出品為工業原料、緯成出品為發明製品、工業原料及發明製品、無論在何國家、均有免稅特點、不能照普通貨物、重征稅課、此其理由之不充分者四、

五、絹絲絹紡、日商在上海設有工廠製造、彼挾雄厚之資本、精巧之技術、與我華商競爭、地位上顯有懸隔、在我國工業幼稚之時、應予特別獎勵、不宜故意摧殘、此其理由之不充分者五、

六、絹絲歐美業廠需用甚廣、絹紡為歐美印度南洋各地中下階級最所歡迎、現在中孚緯成出品、已能與日法等國所出者差堪抗衡、我國若重征稅課、是故意摧殘有望工業不留餘地予以發展、此其理由之不充分者六、

七、北京政府、前於民國四年頒有「發給機製洋貨運單辦法簡章、」其第六條內載洋商在通商口岸、用華工華產機製貨物、均得享有機製洋貨免稅特典、今中孚緯成兩廠、匪獨工人原料全用華產、且其出資者亦盡屬中華民國國民、外人出資者、尚且予以優遇、豈華商出資者、能忍令其向隅哉、此其理由之不充分者七、

八、民國九年、東海關稅務司以山東繭綢、受有日人競爭、營業逐漸衰退、曾擬救濟辦法三端、呈請北京政府核奪、而北京政府毫不予以絲毫躊躇、即行批准照辦、今我號稱救國救民之國民政府、對此垂危之機製絲品、乃反漠然視之、不予援案免稅是非顧念民生之程度、轉不如外人及北京政府耶、此其理由之不充分者八、

九、我國綢緞、在出口大宗土貨之中、雖占重要地位、然其成品、概用手工或簡單機械織成、故我海關貿易冊、特載之機製洋式貨物表中、未列綢緞一項、今中孚緯成兩廠、既能用機器製造絲織之品、是為以良絲織之先驅、適合機製時代之潮流、政府斷不能違背時代趨勢、予以重大打擊、否則改良不能普遍、有望工業必致衰微、洋貨入超既無法抵銷、國民經濟亦無從獨立、此其理由之不充分者九、

十、溯自光緒十六年、李鴻章在上海創辦機器織布局以來、至民國十七年、中經三十九年、國人多以為我國機製洋貨、必已極大發達、其實據民國十五年海關冊報、是年機製洋貨出口總價、不過二千六百餘萬兩、征正稅一道、亦僅一百零一萬二千餘兩、且其貨品屬於外人在華設廠製造者實占多數、華人以原料不能利用三聯單、租稅上已較洋廠負担過重、故其成本太高、久已不能與洋廠競爭、處此惡劣環境之下、方為正政府應有減輕華廠稅釐、俾與洋廠平等競爭、當辦法、今計不出此、反使華廠負擔過重租稅、是豈經濟政策所能容哉、此其理由之不充分者十、

中孚所出絹絲、後經運動江海關驗估處、詳細檢驗、加以考語曰、「確係利用廢絲、首先仿製、其質地並與進口洋貨不相上下、宜加獎勵、」呈准財部、仍照機製洋貨現章辦理、其緯成之絹紡、尚在輾轉查詢之中、將來能否援案免稅、猶在未知之數、此無學者為之伸訴、致不應喫虧反行喫虧之證二也、

其餘喫虧之事、不勝枚舉、上舉二例、不過為顯而易見者、要之、我國上自官廳、下至工商、所用人員、其能執筆者、則埋頭於等因奉此之官樣文章、其不能執筆者、則專事於煩瑣叢脞之實際雜務、人之行政如何改良、人之經濟如何進步、皆不願也、行政長官與夫工商幹部、即令智識卓絕、應付裕如、而無如我國凡當領袖者、概率身兼數職、終日開會、毫無片暇、今之博士、只博一藝、而在我官商、可謂無藝不博、其實博而不精、多而不專、又況多係濫竽充分、既不博又不精哉、故欲事業之發達、政治之進步、非多延攬專門人材、分別研究、則難順應潮流、相與爭存、是無容疑者、

(四)懷抱遠大目的 我國產業、向以農為主、因之資本分散、又復迷於世界趨勢、公司組織極弗完美、所有各項事業、莫不汲汲目前小利、同行競爭至烈、祇要微利可圖、破壞道德在所不惜、及一旦不能彌縫、便一走了事、而社會又缺乏有力制裁、以是遇有機緣、則復再作欺騙行為、舊態如故、似此井蛙之見、何能望夫事業之發達、而與列強勁敵並駕齊驅哉、竊維今後我國實業家、苟欲振作精神、一洗從前惡習、必須懷抱遠大目的、而其要件則有四端、分述于下、

一、須有藝術心 今之實業家、經營一種事業、全副精神、純在賺錢之手段、至于事業本體、則毫無趣味之心、古哲有言、「知之不如好之者、好之不如樂之者、」斯數語、正可為我國實業家之座右銘、例如菜館、欲博世人美滿批評、應將做菜方法、視同藝術研究、必須盡量發揮手腕、以為惟一愉樂、苟不得其良好材料、寧可停業、然而偏觀我國實業家、其能領會此者其有幾何、

二、須有研究心 我國實業家、對於己之事業、並不傾注全力為之經營、率皆作無謂之愉快、精神分散于嫖賭咬搖鴉片烟、上行下效、所屬職員、其在工作閑暇時間、則空坐閑談、其在辦公停止以後、則羣作葉子戲或其他項愉樂、前有一外國雜誌、載有一段記事、謂「凡旅行中國、最足令人注意者、即中國店鋪所有人員作事狀況、莫不雜然無章、並無何等組織及統一之象、各人毫不集中精力工作、」云云、此實道破我國實業界之通病、此後當力矯斯弊振起一番精神、每日選定適當時間、潛心研究改進方案、養成恆心習慣、庶乎事業前途、方有光明之日、

三、須有創造心 我國實業家、所有技術事項、則悉委之總技師、所有法律事項、則概託諸大律師、已則拱手享成、專作無益之應酬與夫遊戲、其實總技師大律師、皆担當實際事務、幾無分心專究本業之改進、且於經濟事項、又不延攬學者為之規劃、故事業老守舊例、毫無新穎之法、以視洋貨日新月異、變化多端、何其相形太絀、推其致病之原、不得不歸究事業之首領、缺乏創造心之所致也、

四 須有公德心 我國以農業關係、所有事業、多係個人經營、而於現代公司組織、則僅效其外表、其實個人或家族觀念極深、私德方面固云發達、公德方面概有缺陷、公司組織之職員、十九為幹部之家人子弟、或其親戚故舊、用人不以人材為其標準、舞弊奪、顯而易見者、如招商局、如漢冶萍、如南潯鐵路、如漢口既濟水電公司等、所以造成今日之破產狀況、皆公德心缺乏之明證也、

上述四項條件、皆為我國實業家必須具備之條件、而為萬不可缺一者、苟能痛改前非、奮勉做去、不患實業之不發達、惟我國實業家圖之、

(五)改善企業金融 現在各國經營銀行方式、大抵可分二派、一曰英美派、以存款為其中心、放款多寡標準、純視存款如何為斷、二曰德法派、不專注重存款、自備鉅萬資金、承受公司股票社債等項事務、我國向係採取此二派之折中制度、普通商業、以商業銀行當其通融之任、斯謂之商業金融、一般工業、則以勸業銀行農工銀行中國實業銀行充其貸款之責、斯謂之企業金融、惟我工業不振、根基薄弱、所有我國企業金融、均變為商業金融、而一般商業、亦因政治不甯、概悉委靡不振、各種銀行、坐擁鉅資、無法投效、且有銀行以存款過多、負担利息、于己不利、竟不歡迎存款或儲金者、乃相率別圖門徑、多做公債投機買賣、此係現今之實情、當茲北伐告成、政治將歸統一、所有工商亦必隨之振興、號稱工商骨髓之銀行、應急儘先妥為規畫、以資工商之發達、政府之設特種銀行、援助工商之進展、固為不可或緩、然僅賴國家之力、究屬不可靠者居多、我國大資本家、宜乘時機、順應潮流、組織信託公司、專為企業金融機關、承受公司股票社債、凡根基穩固及有希望之事業、儘可大大投資、斯不獨人己兼得其利、而國家亦復受益不淺、

至於商業金融機關、本以貼現制度為其中樞、而我國此種制度、則有左述原因尚未發達、

一、貼現機關不備 歐州商業交易、以國際貿易為其中心、銀行與商家、均可直接貼現、我國國際貿易、純由洋商把持、匯兌亦為洋商銀行獨占、商家與銀行不能直接來往、押匯無從辦理、貨款不能預先通融、周轉殊不靈便、以言內國貿易、又因銀行資本薄弱、各埠多無分行設置、押匯亦不通行、而在一般貼現、則以連年戰爭、商業大受影響、朝不保夕、人心不安、所出票據、信用難高、而且貼現利益、不如公債投機之厚、故貼現制度不能發達、

二、未設票據交換所 現今各業結算、除三通商口岸、大錢莊有匯劃一法外、所有一般商家及小錢莊與夫新式銀行、尚無票據交易所組織、以為彼此清算機關、此又為貼現制度不能發達之重要原因、

我國貼現、因有上述二大原因、故銀行雖多、而此種新式制度、尚未充分實現、影響所及、商業亦受其弊、要之、凡百事物、必先起於需要、而後方能發生、世間環境、無其需要、則雖勉而為之、亦必終歸歸滅、然英雄能造時勢、苟機會之將至、宜先而圖謀、作羣衆之領導、得第一之光榮、亦豈非一快事哉、

(二)民衆方面提倡國貨之要件

(一)打破輕侮國貨思想 吾人生居產業幼稚之中國、外受列強經濟侵略之壓迫、環境如此惡劣、生活當然艱苦、今不思順應程度、徒為奢侈風習、對於貨品、一聞為舶來、雖其質劣亦必曰佳、一見為國產、雖其質美則頓起輕侮之心、須知國產不易成立、今能苦心造出、足供吾人需用、吾人方慶幸之不暇、安能輕之侮之、故貶國產之聲價、增長洋貨之威風、此種謬念不改、無論如何救國、都是空談、余昔留學日本、對於外人喜購本國貨品事例見聞極夥、試述二三如次、

一、日人乘歐洲大戰、奪得青島、被俘德人、有向管理者曰、有德製牌酒否、管理者曰、目下戰爭之中、德製牌酒無有進口、日製者如何、德人曰、吾不需乎此、管理者頗以為怪、曰、日製者其不適於口乎、曰否、日製者吾固知其為上等而價廉、顧余為德人、欲飲德製牌酒、價雖高不厭也、

二、曩者、日本珍田伯爵、派為駐英大使之時、其夫人一日購物於一雜貨店、其店主迭次請觀日本初到新貨、以為日人必喜購日貨也、

三、東京京都大阪等處所住歐美僑商、所有用品必向橫濱神戶本國商店購買、

上舉三例、事雖微末、然必如是、而後始能愛國、愛夫國貨、人亦人也、我亦人也、吾何不如彼哉、

(二)造成愛用國貨習慣 夫物品之優劣、固為吾人使用與否之標準、而吾人心理之好惡、亦足支配吾人購買與否之關鍵、唯心論者、謂宇宙萬物

第七號目錄

○提倡國貨之方略 陳震異
○提倡國貨與中國勞工之關係(續) 邱培豪
○孔部長提倡國貨之具體計劃(再續)

皆由心造、物品于客觀上誠有其良窳、顧其于主觀上、亦別其優劣存焉、往往在客觀認爲佳者、而在主觀反認爲劣、故吾人之好惡、實無定準、祇視心理對于物品之有好感與否而已、欲此好感存于國貨、使其支持長久、端在造成愛用國貨習慣焉、今夫日人侵佔我疆土、虐殺我軍民、恣意暴動、殘酷萬狀、是可忍孰不可忍、吾人既痛恨其人、焉能不仇視國貨、縱令彼之良貨而爲吾人日用不可或缺、吾人應本愛國熱忱、甯可自居不便地位、造成愛用國貨習慣、方足以表示敵愾、又況吾國土產已有其代替之物者哉、即以精製品而言、若鋼精、（al-uminium）若充牙器、（celluloid）若洋傘、若糖磁器、若科學儀器等等、華廠皆有出品、以言乎粗製品、則舉凡日用各物、我國亦莫不有相當製造、當茲國難臨頭之時、大家應從儉樸上用工夫、不便云云、可以心理戰勝、近來上下、習尙奢侈、本可以華品代之、而反購洋貨者、是皆心理不能戰勝惡習所致、例如公私賬簿紙張與夫筆墨、華產靡不俱備、徒以奢侈性成、大半改用洋貨、其實如簿記一項、本諸複式記賬原理、而用中國土產紙張印刷、而以毛筆代替鋼筆、又何嘗有不便之可言、其他日用物品、可以類推、古人謂、精神一到、何事不成、不便云云、實足表示吾人弱點、只要心理改換、其不便者亦自便矣、

（三）教導學生尊崇國貨　教育界之教師及學生、皆爲社會之先覺、其一切舉動、影響社會極大、教師爲學生之楷模、學生爲日後社會之導師、自五四運動以後、所有愛國行動、皆出之教育界之宣傳、此次濟南事件各國之所以同情於我、亦莫非教育界致力宣傳之所致、第觀其實際、率皆教人愛國、而其本身則於愛國心理、似不激底、何以言之、其所戴之帽洋帽也、其所架之眼鏡洋貨也、其所着之衣洋貨也、其所穿之鞋洋貨也、其日用物品洋貨也、其所用語言洋話也、號稱一國之先覺、而其日用起居、全以洋貨充塡其環境、又奚克勸人愛國購用國貨哉、且學生爲將來服務社會重要之人、應在求學期間、養成儉樸習慣、苟於奢侈風尙、成爲慣性、則將來入世服務、何能頓改前非、是祇有增加奢侈之時、斷無反歸儉樸之日、今欲打破此種愛用洋貨惡習、惟在教師除首先使用國貨外應教導學生尊崇國貨思想而其最得力之法則在學校及學生聯合會、合力從速制定教育界使用國貨章程、違者嚴予處罰、藉以爲教育界之教師及學生、均應改着國貨中山服、工作既便利、精神亦活潑、上堂與體操、俱可適用、一舉兩得、宜實行之、並於每日選定相當時間、集合全校教師學生於一堂、朗誦提倡國貨十訓一遍、以爲警鐸木鐸、促發尊崇國貨思想斯亦當務之急、冀我教育界亟起圖之、否則空言提倡、身不實踐、豈不貽人口實、

提倡國貨與中國勞工之關係（三）

邱培豪

提倡國貨、直接於中國勞動者有利益的、便是、一、增加工資率、二、減少失業工人、勞動者一日八小時、十小時、乃至十二小時的工作、他們唯一底目的、並不是在造王宮、掘金塊、乃是在天天勞心勞力換來的血汗報酬——工資、除掉他們生活資料的工資以外別的在他們心目中、是毫無意義的、工資是從什麼地方來呢、簡單講一句、便是從勞動者所費多少的勞力、把原料造成貨品、然後由用這貨品的人、願出多少代價而定的、現在上海時髦的廠家、對於增加工人工資、都主張須以市上物價作爲標準、如果民國十七年的上海市上物價、確較往年爲高、他們以爲工人要求增加工資、纔算正當、如果較往年爲低、他們便以爲生活費用（Cost of Living）、未見增高、原有的工資、儘夠過活、可以無須再行增加、商務印書館的對待工人、便是如此、但是工人、每天到手的工資、祇夠一天的過活、是極危險的、我們所謂維持生活的意思、是要永久的、不是祇要拿進一天的錢、維持一天的生活、便以爲夠了、至少除此之外、應當有些餘剩、積蓄起來、預備那無工可作時、作爲我們的生活資料、最近浦東英美烟廠工人、向廠方提出改良工人待遇條件、要求增加件工工資、我有次特爲此事、與該廠廠長昔君譚話、昔君謂「君知本年上海的物價、有沒有增高廠査得本年度上海市上物價、確已較舊年爲低、故不能承認此次工會要求增加件工工資、」是有充分理由的」我便老實不客氣對他說、「先生、你每月從公司方面、拿到的數百兩銀子月薪是否希望祇要能維持你一個月的生活、便以爲足夠了、物價低落、工人生活寬裕、當然是一番好現象、但是我們不能因爲如此、便不許工資增加分文、因爲工人一天辛勤所得的工資、如能於維持每天生活之外、另有餘多、作爲日後生活資料、那是最好了、否則一天拿來的錢、一天就用完、隨到隨去、到了無工可作時候、豈不就要發生生活上恐慌麼、如果你以爲這話是不對的、那末、你每月的薪水、如用去了還有餘多、這餘多下來的錢、應歸還給公司、這種纔算你有資格、可以配講這句話」、物價和工資、既都看需要怎樣而定、工資的增加、自然要看貨物銷路、有幾多人需要、便有多貨物接濟、銷路愈廣、出產的貨物亦愈加多、則供求相當、物價不跌、工人工資、方可得以增加、中國國產貨品、如能得一般人提倡、在國內佔有極大市場、則獲利的資方、對於工人所費的勞力、當然可予以較優之報酬、即使資本家嗇而不允、調解機關、亦可憑他的權力來制裁、中國現在勞資糾紛中、最感困難的地方、便是往往碰到營業清淡、不能獲利的資方、工方因爲生活所迫偏偏要照其他獲利的資方看待、同樣要求增加工資、

失業工人、差不多是隨時隨地的、美國經濟學家且謂失業是循環性的、大約每五年至十年左右、必有一次大失業恐慌、美國約七年一次、歐美各國工業繁盛都市發達、平時失業的人數總比中國多、中國尙未至工業化、且尙未脫去農業國的本色、即使工人、沒有工作可做、還可以到鄉間去做田夫生活、所以社會上雖有一部份人失業、然而其中眞正失業的工人、爲數是很少的、一九二三年二月間中國郵政局調査天津人口總數、共有八十餘萬、其中無業者、共有五萬七千餘人、僅佔全埠人口百分之七、這是專指男工而言、這百分之七的失業、是包括一切退職軍民官吏、富家子弟、學校畢業生、退伍軍官兵士等在內、其中眞正失業的工人、尙佔少數、我們現在尙沒有眞確的失業統計、不過我們如把失業的範圍、說來廣些把、一、因時令年荒、新機器發明、身心缺陷、致本有職業的人、變成失業、二、遊手好閒、倚賴他人、而無職業的、統統計算在內、中國的失業人數、到亦狠可觀了、我們要救濟這一般失業工人、在勞動行政機關方面、當然方法狠多、例如設立工人交易所、倡辦失業保險、改良工作分配等、這種設施、此刻中國政府方面、尙沒有舉辦、然工會方面、往往遇到資方因營業清淡、開除工人時候、他們都情願犧牲自己、要求廠方給他們輪班工作、應該一個月、我可以做三十天的工作、但是爲安插一般失業工友起見、我可以讓出一半日子、給失業的工友做、今天我做了、明天就讓你去做、如此輪流工作、假使一家廠、有一百名工人、便可安插一百名失業工友、實際就是本來一百個人有飯吃、現在可以二百個人、大家有飯吃了、這是現在勞資糾紛中、中國工人自動提出底一個救濟他們一般失業工友的方法、這種方法、其中弊病、當然也有、這一種「有飯大家吃」主義、是很値得我們欽佩的、但是我以爲這許多救濟失業工人的方法、不過是暫時的、治標並不是治本的、我們要根本解決這失業問題、還是要設法使中國工商業振興、中國人能大家購用中國貨、則本國工廠貨品、在國內有了極大銷路、外國在華的資本帝國主義、任你勢力雄厚、根深蔕固、亦不難打倒、中國國貨暢銷、社會上流動資本、纔可以大大的增加、往時中國資本家沒錢要關門的、至此便要增加生產額量、多開幾個工廠、失業工友、都可以有作工的地方了、我們雖不能說、中國工商業發達、便沒有失業工人、然至少當可以給工人得到一個工機會、

至於提倡國貨、間接於中國勞工、有莫大利益的、便是減少兒童和婦女勞工、人類最悲慘的事情、莫過於喪失家庭的幸福、自近代工廠制度發生以來、在經濟壓迫之下的平民、大家便要到工廠裏去工作、往時在家裏安安閒閒工作的婦女和兒童、便亦要同樣從幸福的家庭、趕到工廠裏去了、受了監工的督促、一天到晚、埋頭工作、環境的愁悶悲哀、機器的要生危險、設備不完全的工廠、汚濁不堪、待遇更其不良、這種悲慘境遇、令一般弱質的婦女兒童們去承受、是實在很可憐的、所以勞働問題中最重要的部份、便是一個婦女和兒童勞働問題、女工工資、總是很低廉的、上海各廠、女工工資、與男工相較、相去很遠、差不多有四與一之比或九與八之比、至於童工、據上海工界已調査的十六家紡紗等工廠、共有五千七百五十人、他們在中國廠家店家、還是舊時一種學徒制度、沒有工資、他們平時的待遇、可分作三種、（一）替廠方店家作了工、還要給錢與僱主、算學習費、這不過是在範圍很小的舊式店家、如城內的鐵匠作、銅匠作、鋸木作等、工廠裏面、不大多見、（二）由僱主供給膳宿、沒有工資、學徒家屬、不要給錢與店主的、（三）由僱主供給膳宿、並按月酌給津貼、作爲學徒零用、到了滿師後、方能算爲正式工人、照給工資、僱主貪圖婦女和兒童工資的低廉、於是所有輕易的工作、都喜叫他們去做、結果、女工和男工便發生工作上的競爭、弄到後來、大家工資減少、其他如家庭拋棄、易使人種退化、猶其餘事、婦女和兒童們何以一定要到工廠裏去工作呢、大概也是爲着一個經濟問題、男子一天到晚、用了十二分的氣力作工、每天所得到的工資、僅能自己糊口、不夠供給他底家庭用費、於是便不能不叫他家裏的婦女兒童、都到工廠裏去工作過活、俾多少亦可變成一個生產者、如其不是爲着要生存、誰都願意拋棄了幸福的家庭、到工廠裏去嘗那血汗生活呢、中國的婦女和兒童勞働問題、現在已經發生了、我們要解決這問題、亦應從經濟方面着想、先把國產貨品在國內造成了有購買力的市場、然後再逐漸設法推銷到國外去、中國工廠出品、有了廣大銷路、廠方能年年發達賺錢、工人工資便年年能夠增加、男工如能得到充分的工資、便可顧全他的家庭、無須一般婦女和兒童們再去工作了、即使一般婦女爲求得到個人經濟意外之輔助起見、不願意放棄她們每天工作的收入、退休在家、然而廠家營業發達、財力充足、對於女工方面的待遇、自可盡量改善、予以相當的保護、足使減少她們以前工作上的痛苦、

（四）

提倡國貨與改善中國勞工待遇、既有這樣很深切的關係、那末、非但政府及其他各階級人民、要來提倡、就是勞動者自身、也應該起來竭力設法宣傳、上海市內工會、自舊年五月六日起至七月底止、在工統會册註的共有四百六十二處、據農工商局調査市內各工會地址所得到的數目、總共有四百十六處、這許多工會會員人數、每個工會平均至少當在百人以上、我們從上海市內工人的量數講來、他們一天的消費、確已不小、工界同志、如能團結、自己每天的消費、都用在國貨上、一方面固然振興本國工商業、一方面就是幫自己的忙、今後工界同志、應向以下兩種方法做去、

（一）設立國貨消費合作社　這不過就是一般普通消費合作社不過他的宗旨、是專在消售國產貨品、凡一個工會、會員人數、在一百以上、均可籌備組織、預定資本若干股、由各會員分認、須繳足十分之五以上、方能成立、以工作場所及各會員居處爲活動之根據地、置執監委員若干人、經理一人、副經理二人、由全體會員于會員大會推選、委員爲名譽職、專司執行暨監察社務、經理與副經理爲有俸職、辦理社務、工會會員、人數在一千以上、或不到一千人而於必要時、得設立分社、紅利之分配、依照衆虛戴而制、以社員購買之大小爲比例、每三月或每半年、算給一次、另提出若干、作爲公積金、以備擴充社務及宣傳國貨之用、此種合作社職務有二、（一）向所屬會員或工廠之所在地、宣傳購用國貨、（二）經售國貨商品、依照市價出售、概不賒欠、其他細則、可依照普通之消費合作社章程辦理、我主張以後上海市內工會、欲舉辦消費合作社的、都應該以消費國貨爲主體、

（二）組織國貨消費協會　上面所講的國貨消費合作社、不過是以一廠爲單位、經售及宣傳國貨模範、祇及一廠、及該廠的鄰近地方對外能力是狠薄弱的、且如果上海市內、有了一百或二百個工會、已組織國貨消費合作社、而彼此散漫不堪、毫無聯絡、前途發展、是很危險的、所以我們不妨再在國貨消費合作社之外、由市內幾個較大工會、會員人數在千人以上的、如上海的八大工會商務印書館職工會、英美烟廠工會、報界工會、海員工會、南洋兄弟烟草公司職工會、華商電氣工會等、聯合組織一國貨消費協會、凡上海市內設立有國貨消費合作社的工會、均得爲該會會員、先籌集基金若干、由各會員分認、再由各工會消費合作社、每年紅利中撥出一成、作爲該協會常年經費、會員增加、認購亦須增加、每年開會員大會一次、選定執監委員若干人、執行委員會中的常務委員、可支俸給、集會時會員得依照應有票數、選派代表與會、會員票數、凡消費合作社社員人數在一百以上者、得有一票、一千以上者、得有兩票、或依照購買力爲標準、協會的職務、可暫定爲下列四種、

（一）詳細調査市內所有國貨、直接向生產者或製造者以低廉的價格批買、然後分配與各工會國貨消費合作社、並不取佣金、

（二）指導及監督各工會之國貨消費合作社、

（三）促進業主收買本國原料、添製及改良必需之國產貨品、

（四）代表各工會國貨消費合作社的對外一切

消費合作社的出售價格、總較任何則處爲廉、供給者及消費人、均有利益、這種組織、用以提倡國貨、在工人社會中、是狠適當的、但是合作事業、苟非經營得法、亦是很不容易辦的、好在上海特別市農工商局、已倡辦合作人員養成所、由市內每個工廠勞資雙方、會同保送學員二人、授以合作知識、施以相當訓練、使成爲日後經營合作事業的人才、我們有了這一項造就出來的人才、以後當可以比較的容易辦了（未完）

薛部長之

提倡國貨具體辦法（續）

建設於中央政治會議　黨政民衆各有其責任

〇……財政部……〇　一、國貨減免釐稅、甲、應由工商部査明咨請、以期劃一、乙、應分別必需品奢侈品、及發明或倣造、定減免標準、及減免年限、丙、各項製造國貨之原料分別減免釐稅、二、籌設金融機關、輔助國貨之發達、甲、貸款國貨工廠、乙、貸款國貨商店、丙、扶助開發天然物產、三、嚴禁關卡留難勒索、甲、對免稅國貨隨時査驗放行、乙、對減稅國貨不得浮收分文、丙、對票貨不符之洋貨、應照章抽稅納罰、不得曲徇情面、四、增加機製奢侈品捐稅、甲、照捲烟特稅例增加各項機製烟酒捐稅、五、增加營洋貨業者牌照稅、甲、凡飲食服用及紙張用品、如係以販賣洋貨營業者、均增加牌照稅、

〇……工商部……〇　一、調査國貨、甲、令各省市立工商廳或建設廳及工商局、轉行省市縣各商會及建設局、共負各該地方國貨出品調査之責、限一月內將現有出品調査完竣、分別種類、商標價格出產地及製造工廠、詳細呈明到部、以後並應隨時呈報、乙、工商部、各省工商廳或建設廳、各市工商局、各縣建設局、省市縣各商會、均應就調査所得、隨時披露、俾衆周知、丙、調査時如有將冒牌國貨列入國貨內、調査機關、應負全責、二、設立國貨陳列館、甲、中央設立國貨陳列館、各省設分館、中央由工商部主辦各省由工商廳主辦、乙、國貨陳列館應負介紹國貨販賣國貨代辦國貨之責、三、保護及提倡國貨出品、甲、商標註册減免費用、乙、嚴罰假冒國貨牌號、丙、籌設日用必需品工廠、及硫酸製造廠、以供國貨工廠之需要、丙、指導改良土貨、丁、指導增加小工藝出品、四、獎勵國貨出品、甲、每年定期舉行國貨展覽會或國貨競賽會、按其成績、得依左列各項獎勵之、一、名譽獎勵、二、現金獎勵、三、專利年限、乙、新出國貨產品得隨時呈請工商部審核品質優良者、酌給予上列各項獎勵、五、調節勞資避免罷工人保障資本安全、（如取締勒派捐款、防止敲詐消弭工人無故罷工、預防暴動破壞等）乙、待遇工人優厚、（如勞銀之公平規定、使其精神愉快、人格提高、及相當教育、嚴守工作紀律等）六、設立國貨拍賣所、凡小工廠所造之國貨出品、因無正式商標、而商人不願收銷者、該拍賣所即按照市情收集分別轉售、以資發展、

〇……農礦部……〇　一、開發天然富源、甲、國家天然物品、向禁私人採運者如硝礦食鹽石棉等、特許人民經營、由政府監視之、俾廣闢利源、以裕國財、爲發達國貨之根本、乙、煤鐵爲機器需用大宗、近多仰給外人、宜設法提倡開採、並商交通部疏通運輸、以供需要、兼可行銷國外、二、籌設改善方法、甲、各縣設農事試驗場、採取外國種子及製造肥料方法、以增收穫數量而維人民生計俾免仰給外糧、乙、研究驅除害蟲及改良水利辦法、以增加國產、各縣限期造林、並隨地多植樹木、一面會同工商部通知各商會公司商店、凡木料用品、一律採用國材、（未完）

利國印刷所　上海牯嶺路十六號　電話中央三四五七

承印中西書報雜誌股票簿册帳單信紙信封名片小報書報以及五彩石印取價從廉約期不誤校對愼密印刷精良如蒙賜顧請用電話通知當即派人接洽

大世界游覽儲蓄部存款章程

（甲）**活期儲蓄**　大洋一元即可儲存滿一百元期足一個月者贈遊券一張多則類推利息按月七釐每半年復利一次

（乙）**零存整取**　每月存洋五元（每戶五十元爲限）月贈遊券二張定期三年期滿取本利洋二百十元六年者五百二十六元九年者九百九十二元

（丙）**整存零取**　▲祇贈遊券不計利息　一百元爲一份（每戶以十份爲限）定期一年每份每月贈遊券五張多則類推期滿還本二年者月贈遊券六張三年者月贈遊券七張

（丁）**整存整取**　▲既贈游券又給利息　存洋一百元月贈遊券二張定期一年期滿取本利一百十元二年者一百念四元三年者一百四十元五年者一百八十元

（戊）**逐月付息**　存洋一百元逐月付息月贈游券一張定期一年每月支息八釐三年者九釐五年者一分

（己）**一本對利**　存洋一百元定期七年到期取本利洋二百元每月贈遊券二張多則類推

（庚）**子女嫁娶**　存洋二百元定期十五年備將來子女嫁娶之費期滿取本利洋一千元每年贈游券四十張

（辛）**長券存款**　存洋一千元定期一年年息八釐贈長年遊券一張

注意　本儲蓄部辦公時間下午二時至十時（電話中央六〇七號）

百齡機屢試屢驗

▲胃呆者試服三天胃口開而飯量增多
▲乾隔者試服四天大腸潤而大解有序
▲失眠者試服五天腦力強而心安睡
▲腎虧者試服半月內腎強而筋骨舒泰
▲衰老者試服二月足力強而本元恢復
▲血虛者試服二月氣血旺而面色紅潤
▲不孕者試服百日卵子強而一索得男
▲疲勞者試服十天精神足而力勝繁劇

價目　大瓶二元　小瓶一元

上海愛多亞路　九福公司總發行　國內外各大藥房皆均出售

教育

浙大頒發 初中科目學分 暫行標準

浙江大學最近通令省市縣私立各學、頒發浙江大學區初級中學科目學分暫行標準、並限定自十七年度之一年級起、凡在浙江大學區內各中學、應一律遵行、不得自由變更、其二年級以上各學級、得由各中學參照現頒標準自行規定、惟應授之科目學分、須連同過去之第一學年科目學分、列表呈報、茲將標準全文錄後、

中學教育、應遵大學院頒布之中學暫行條例、根據三民主義繼續小學之基礎、訓練增進學生之智識技能、爲預備研究高深學術、及從事各種職業以達適應社會生活之目的、浙江大學區、初級中學、暫不分科設必修學科及選修學科、學生修滿第一百五十六學分以上爲畢業、其科目及學分、暫行規定如左、

初級中學必修科目、一、國民訓練科十三學分、（本科包含黨、政、軍三種訓練、黨政訓練十學分、童子軍三學分）、二、國語科四十學分、三、數學科二十七學分、四、社會科十四學分、（本科包含歷史及地理各七學分、均注重本國材料）、五、自然科二十學分、（本科包含植物、礦物、物理、化學、共分配爲植物動物各三學分、礦物二學分、物理化學各六學分）、六、藝術科六學分、（本科包含音樂圖畫各三學分）、七、體育衛生科九學分、（本科包含衛生六學分、體操三學分）、總計必修科一百二十九學分、

初級中學選修科目、一、應用文練習四學分、（每週二小時、連續一年、凡不選英語者、第一學年必須習此）、二、英語三十學分、（第一學年每週四小時、第二學年每週五小時、第三學年每週六小時、凡志願升學者必須習此）、三、珠算二學分、（每週二小時、一學期）、四、商業算術二學分、（每週二小時、一學期）、五、商業常識四學分、（每週二小時、連續一年）、六、簿記四學分、（同上）、七、速記二學分、（每週二小時、一學期）、八、中文打字、二學分、（同上）、九、園藝四學分、（每週二小時、連續一年）、十、音樂二學分、（每週二小時、一學期）、十一、圖畫二學分、（同上）、十二、手工、甲、四學分、（第一學年每週兩次每次二小時、凡不選英文者、第一學年、必須習此）、乙、二學分、（每週二小時、連續一年）凡選習英語者第三學年可選修之、「參看下二年級生選修說明」十三、縫紉二學分、（每週二小時、連續一年）、十四、烹飪二學分、（同上）十五、刺繡二學分、（同上）、二年級生不選英語者、每學期得於上列、三、至、十五、各學科中選修三學分至六學分、其選習英文者、因總學分數已多、不得再選他科、三年級生、第一學期每週得選六學分至十學分、第二學期得選七學分至十一學分、上列第一學期選修之英文或應用文與手工、學生應於入學時預瞭志趣選定之、第二第三兩年選科、應於上一學年終了前選定之、凡選科一經選定、即與必修科一律、必須修足該科規定之學分、

（附註）每週講授一小時、或藝術實驗操場工作二小時、滿一學期爲一學分、（初級中學每週授課時數表、從略）、

中大畢業生參觀團出發 目的地：蘇滬杭

國立中央大學社會科學院畢業同學、鑒於訓政開始、建設孔急、爲服務黨國便利起見、決赴滬杭一帶、實地考察政治組織社會狀況、及經濟情形、以資參考、業經呈准學校、給予津貼、並聘定副教授蘇鑒朋爲指導員、內部組織共分政治經濟社會法律史地市政六組、製表格多種、由黃正銘章粹樊德芬陳育鳳王景濤封岳崧吳世炳等負責記錄報告、並推定王一旡樊德芬徐祖繩王景濤爲總幹事、吳世炳陳育鳳爲交際幹事、黃正銘章粹爲新聞幹事、七月十二十三十四三日、先至中央黨部、國民政府、內政部、財政部、工商部、建設委員會、江蘇省黨部、省政府、市政府各機關參觀、十五日休息、十六日赴無錫調查工廠管理、及勞工狀況、十七日赴蘇州、參觀最高法院、及吳縣縣政府、十八日赴上海、參觀上海市黨部、市政府、租界工部局、臨時法院、商務印書館、銀行公會、錢業公會、二十日赴杭、參觀省政府、勾留五日、然後返校云、

中大區檢定小教 二次試驗區已決定 委員會六次議決各案

中央大學區檢定小學教員委員會、於十一日下午二時、開第六次會議、到委員陳貫吾、夏湛初、秦翼雲、（范望湖代）沈子善、胡叔異、幹事鄭榮卿等七人、由程柏廬主席、沈子善紀錄、議決事項如下、甲、第二次試驗區即日公布、（見後）、一、通函各縣教育局、登各地方報紙、二、登本大學行政週刊、三、登滬報教育新聞、四、遇必要時、登滬報廣告兩日、乙、各區主任試驗委員、暫不發表、俟各視學員就職後再定、丙、擬定藝術體育科試驗方法、丁、各區舉行檢定時應嚴格辦理、戊、擬定小學正教員及專科教員試驗科目結算總分百分比、茲將各附件錄左、

▲第二次舉行試驗檢定各區　一、檢定區域、第一區江甯、句容、第二區溧水、高淳、第三區江浦、六合、第四區丹徒、揚中、丹陽、儀徵、第五區金壇、溧陽、宜興、二、試驗日期、一區十月十一十二十三日、二區十七十八十九日、三區二十三二十四二十五日、四區二十九三十三十一日、五區十一月四五六日、三、試驗地點、一區江甯、二區溧水、三區六合、四區丹徒、五區宜興、四、報名日期、一區九月十日至三十日、二區十六至十月六日、三區二十二至十月十二日、四區二十八至十月十八日、五區十一月四日至二十四日、五、報名地點、皆在各本縣教育局、

▲擬定藝術體育科試驗方法　一、藝術體育試驗、分理論與技術兩種、一、藝術體育理論方面用命題試驗、藝術技藝方面用個別或團體試驗、體育技術方面、用個別試驗、一、藝術體育理論方面、須包括藝術體育教學方法一部份、

▲小學正教員試驗科目結算總分百分比　一、三民主義、佔百分之十五、二、國語、佔百分之二十、三、算學、佔百分之十、四、社會科學常識、佔百分之五、五、自然科學常識、佔百分之五、六、教育原理、佔百分之二十、七、教育行政、佔百分之十、八、教學法、佔百分之十五、

▲小學專科教員試驗科目結算總分百分比　一、三民主義、佔百分之十五、一、教育原理、佔百分之二十、一、專科教學法、佔百分之十五、（以上三種以三十分爲及格）、一、專科科目、佔百分之五十、（以三十分爲及格）、

普教畝捐 蘇各縣大半開徵

江蘇各縣前已開徵普及教育畝捐者、有江甯、浦江、松江、金山、江陰、如皋、鹽城、寶應、泰縣、豐縣、上海、青浦、武進、南匯、寶山等縣、自上星期各縣教育局長會議請願後、此一星期內、進行甚速、中大普及教育委員會代表范望湖、今向財廳調查接洽、現在已續行開徵畝捐者、有高淳、奉賢、川沙、無錫、阜甯、江都、海門、丹徒、南通、句容、太倉等縣、合前共二十七縣已經開征、此外淮安暫以時田計、四分起征、即將令縣照辦、高郵、銅山、宿遷、睢甯、蕭縣、宜興、常熟等縣、財廳近已核准、嘉定一縣、省政府已經核准、泰興經省政府核交財廳核復、碭山全縣呈請起徵、贛榆縣長雖請啓征、但計畫書未到、未能核准云

市教局二次審查小報 希望宣傳主義以補社教

市教育局審查小報、本定十日一次、前以局務紛繁、且在接收期間職員不敷分配、故展緩一期、於昨日始舉行第二次審查會議、出席者委員六人、計送局受審查之報紙有晶報先覺等三十八種、由某委員將各委員審查之報告、逐一整理後、分別報告、各委員對於各小報記載、除一二報尚多可議、應去函警告外、大致均視爲滿意、晶報大晶報先覺大世界駱駝畫報三星等報、各有優點可取、惟各小報大批登有春藥廣告、深望各小報館自動停頓、並於登載社會新聞外、從事三民主義及常識之宣傳、以補社會教育之不足云、

崑山開辦暑校

崑山教育局、定於七月下旬起、開辦小學教員暑期講習會、聞已請定張佐時、呂冕南、陳貫吾、夏湛初、沈子善、顧賀先、胡叔異等担任講師云、

皖教育要訊

▲劃分教費有望　皖省教育界請求指定專款、劃作教育經費、已經百次千番、月前大學院原擬委派專員來皖辦理劃分事宜、因皖教廳長韓安在京表示反對、因而中止、嗣經旅京皖人多方催促、大學院乃即會同財政部即委皖教廳長韓安與皖財廳長余誼密負責辦理、該項委令已於日昨寄到財廳、財廳即轉知教廳、現教育界對此異常注意、深恐其辦理結果未能盡如教育界之望、連日開會討論督促方法云、

▲五中發生風潮　鳳陽省立第五中學、日昨起有風潮、校長劉嗣蘇報告學校違背校規、學校則控校長攜款出校、教廳昨已委定科員沈修鏞前往查辦、

▲清理員即出發　各縣教育經費清理委員、在教廳調閱各縣教費案卷、已有多日、現定於本月十五日分別出發、並定在出發之前、先發薪金及旅費一個月、教廳並擬定清理委員辦事細則、發交各委員並令發各縣知事遵照、

▲運動師範獨立　皖省師中合併、已經半載、茲聞一中師範科同學會及前第一師範畢業同學會、相繼要求教廳請仍將一師恢復、其措辭則以全國教育會議、有師範可以獨立之決議云、

市校聯合畢業典禮昨日舉行
韋局長主席 張市長訓詞
畢業者二十三校 五百餘人 預定升學四百餘 就業百餘
下午舉行遊藝會

上海特別市市立全體學校共四十七校本屆畢業者計二十三校、昨日（十二）上午十時在陸家浜中華職業學校職工教育館舉行聯合畢業典禮、到張市長周秘書長代表岑有常、市教育局出席者有韋局長、二科長王祖廉楊聘漁、來賓有楊衛玉鄭通和等、市校長出席三十餘人、畢業生五百餘人、濟濟一堂、誠盛會也、由韋局長主席、吳伯匡君司儀、

▲畢業典禮　一、奏樂、二、全體肅立向黨國旗及總理遺像行三鞠躬禮、三、主席恭讀總理遺囑、四、主席報告、略謂今天聯合畢業典禮、是上海市校第一次的創舉、中國人民向鮮合作精神、此次聯合、即所以表示合作之意、今天承市長發給文憑、並致訓詞、非常榮幸、非常愉快、兄弟乘此機會、略將教育局情形報告、兄弟來局、迄今三月、此三月中、多半做的整理工作、因從前許多事未有切實辦理故也、兄弟對於上海教育抱定以科學方法客觀態度的宗旨、努力去做、下學期特別注重體育與音樂、並創辦童子軍、希望社會予以協助、並報告舉辦義務教育、期以十年辦竣云、

五、張市長致訓詞、略謂世界強盛國家無不注重小學教育、返觀我國的小學教育如何、上海小學教育則又如何、老實說是沒有成績的、因爲前幾年的財政、完全操之軍閥之手、毫無教育可言、而上海辦教育的、又多好高務遠、動輒以辦大學爲號召、小學是不屑辦的、因此上海小學教育、雖不能說破產、但亦甚可痛心、這是無可諱言的事實、市立四十餘校成績如何、我們一家人可以不客氣說、缺點甚多、教育方面、不及一一整理、此皆政治不上軌道有以致之、今後我們要把世界各國注重小教與我們市教育的過去、拿來反省一下、極力改良整理、各校即以四十校爲基礎、與行政當局合作進行、然後方可發展、如其不能、上海教育沒有希望、即是全國教育沒有希望、因爲上海教育爲全國模範、一旦上海教育不能改進、全國失所依從、即是中華民族整個沒有希望了、今天舉行聯合畢業典禮、兄弟來此參加、非常愉快、而此次畢業生共有五百人、升學者四百餘人、就業者祇一百餘人、有大多數的升學、尤其是欣幸的、我國在過去八十年來、受帝國主義之壓迫、幾無出頭日子、現在不圖救國也是不能存在的、救國要信仰三民主義、意志要堅定、不要受人欺騙、不要受環境所搖動、因爲三民主義是真正救國主義、其他如共產黨國家主義派等、非但破壞卽搗亂、青年思想簡單、麻醉堪虞、務須努力奉行並研究三民主義、千萬要注意、無論升學不升學、皆負有救國的責任、一、須有高尚人格、二、須有革命精神、三、須有健全身體、四、須有必要學識、無此四者、絕不能負救國責任、且必須時刻不忘此四條件、國不救而自救矣、

六、周秘書長代表岑有常致訓詞、略謂兄弟有二點貢獻、一、上海市有二十多萬學生、而有機會在市校求學的、祇一萬多人、今天畢業的有五百多人、此五百餘人既受市府培植、要曉得今後的責任重大、對於市校如何發展、社會如何進步、皆在諸位身上、要十分注意、在市府方面、今天舉行典禮、也有意義、蓋借此可以知道全市畢業生共有幾人、今年五百多、希望明年增加一倍、二、就是認識五百多人同時在此舉行畢業禮、聯合精神、從前科舉時代、同年同科的、即互相維持、互相幫助、以後諸位在社會上也要如此應不負今日聯合的意義云云

七、校長代表程寬正先生致訓詞、大致勉勵學生離母校後不要忘記先生與同學、八、來賓楊衛玉鄭通和相繼演說、九、畢業生代表陸樹德致答詞、國語頗爲流利、

▲遊藝會　下午二時起舉行遊藝會、五時散會、

▲畢業生統計　和安一三二、養正九一、梅溪七二、萬竹六八、比德三一、西成二四、飛虹二三、隆德二三、甲子一七、巽與一七、時化一四、尚文一三、高昌一一、唐灣六、詠興五、德新五、育德四、問道五、惠風四、培本三、旦華三、競存二、共五八八人、

私立商大 昨開校董會議

私立上海商科大學校董會、於昨日下午在大東酒樓開第一此會議、到有馬寅初方椒伯許後人匡仲謀胡樸安等、關於該校進行、頗多討論、議決案多件、由許世英主席潘仲堯記錄、（一）加推馬寅初先生爲校董、（二）公推許後人馬寅初二先生爲本會正副主席（三）組織行政委員會代行校長職權、（四）特設中國銀行學講座、推請馬寅初先生爲講師、

寰球學生會消息

▲代辦各大學招考　「北平清華大學」考期、定於八月一日起、各處投考生、須於期前三天、親至卡德路九十五號寰球中國學生會報到、詢問事件之日期、已於昨日截止、「廈門大學」報名時間、每日（星期日除外）上午九時至十二時下午一時至五時、報名時須繳報名費畢業證書或證明書成績單照片等件、考試日期、定於七月二十六日至二十八日、「私立上海商科大學」報名時間及手續、均與廈門大學相同、如有轉學插班等事、須於每日（除星期日）上午十時至十二時、親往該會接洽、考試日期、定於七月二十日、「河南福中礦務大學」章程可逕函河南焦作該校索取、報名及考試、在寰球中國學生會舉行、日期容再探錄、

▲附設各校招生　該會附設（一）日校完全小學、六年畢業、現已開始招生、一二年級口試、隨到隨考、三年級以上、定於本月二十一日考試、除星期日外、均可隨時到卡德路九十五號、該校報名、（二）夜校英文商業科一至八級、各招新生、除星期日外、隨時可以報名、（三）英文打字科、專授打字技能、備有良美打字機、除星期六日外、每日上午九時至下午九時、每班上課一小時、可任學者自擇適宜時間、兩個月畢業、學雜費共收六元、隨時可以報名入學、暑假不停、

暑校

▲國語學校　法租界敏體尼蔭路、南陽橋北首四一五號、國語專修學校、開辦已有八年、素以造就國語人材、推行國語教育爲宗旨、本年全國教育會議議決小學禁用文話文、中大行政院且通令各小學教學國語、須一律採用國音、各地小學教員等、可利用假期入該校第七屆暑期國語習科、學習新標準國音語、以資應用、准於陽歷七月十七日開學、四星期畢業、遠地學員可以寄宿云、

▲上海中學　上海中學暑期學校報名日期、本定七月十日截止、茲聞該校爲便利遠道學生起見、特延至十四日截止、仍定於十五日註冊、十六日上課、校址在小西門尙文路該校、

體育

國際草地網球今日比賽 中華網球會對葡萄牙B隊

上海國際草地網球錦標賽之乙組、中華網球會對葡萄牙B隊、於今日下五時在中華網球場比賽、中華會名單如下、一、李惠堂梁官英、二、顧鑑梁建業、三、馬德泰更生、四左德生陳敏寬、五、陳福愉郭豫瑤、

又南京路十二號宏泰洋服號、捐網球衫兩件、贈草地網球中華隊成績最優之雙打、該球衫縫製貼體、爲滬上獨一云、

公開網球昨賽結果

上海華人公開網球、昨日僅有單打一組、結果邱正倫勝馬偉泰、比數六比一、七比五、

如意膏可治蚊吮之毒

南洋巫來由聯邦吉隆坡諸街廣彰號何國銓先生來書云鄙人晚間在花園納涼足上被毒蚊所吮腫痛非凡難以舉步行走搽用各種油膏絕少見效及搽抹如意膏立即全愈痛止腫消深感如意膏之奇功

如意膏乃是韋廉士醫生新出之品專治皮膚各症凡經售西藥者均有出售或直寄郵票大洋六角至上海江西路六十號韋廉士醫生藥局原班郵奉一盒可也郵力在內

愛護腦筋

思想！記憶力！完全出於腦筋
倘終日勞心、催殘腦筋而不思調補者、危險極大
艾羅補腦汁
是極利於腦之調補品
能營養腦細胞
使腦部愈用而愈強
腦筋愈用而愈利
永無健忘！思想閉塞！
及神經衰弱之病
身體日臻於強健
有不可思議之效力
大瓶二元　小瓶一元二角五分
上海三馬路中法藥房發行
各省分號及國內外各大藥房均有分售

黨務

總理遺囑

余致力國民革命凡四十年其目的在求中國之自由平等積四十年之經驗深知欲達到此目的必須喚起民衆及聯合世界上以平等待我之民族共同奮鬥現在革命尚未成功凡我同志務須依照余所著建國方略建國大綱三民主義及第一次全國代表大會宣言繼續努力以求貫徹最近主張開國民會議及廢除不平等條約尤須於最短期間促其實現是所至囑

河北省各縣指委已發表

天津通訊、自河北省黨務指導委員會成立以來、即着手計劃改組各黨部、縣市黨務指導委員之人選、業經清黨後曾任本省黨部臨時執行委員及現任本省黨務指導委員負責介紹並已經組織部作初度審查省指委第四次臨時會議、已將省組織後部提出之各縣市黨務指導委員審查結果作最後之審查、計共通過六十縣二市黨府指導委員、除現仍在秘密時期之縣分秘不宣布外、茲將發布之各縣市黨府指導委員姓名探錄如左、

一、徐水縣、劉維新、王子藩、李浩然、周委淡、董秀山、王希彭、孫韻笙、二、雄縣、張國華、劉宇民、仇志仁、張德明、李寶珍、劉俊文、艾占元、三、清苑縣、張友曾、劉俊士、賈蔭田、劉德清、劉澤民、常潤田、袁瑞忱、四、滿城縣、鄭馨齋、陳觀登、何厚之、李逢伯、陳民吾、張登梁白榮毛登辰、五、慶雲縣、劉靜翁、劉光漢、柳光漢、王馨泉、杜松延、六、安國縣、劉維屏、崔介民、張野如、崔礪崑、劉錦綾、七、甯津縣、盛步青、楊士路、吳邦安、李秀琦、朱雲龍、李大森、李文境、八、滄縣、陳子喆、呂曾同、劉永洲、劉少唐、孫數山、王拾庸、九、南皮縣、劉子良、劉錫山、王錦華、張坦、王後翩、十、獻縣、李建風、紀維九、楊培黃、劉憲廣、馮永誠、馮共蘇、劉金釗、十一、大城縣、侯邦勳、薛蔭亭、崔佩芝、孫汝霖、郝燕喜、十二、阜城縣、陳寶玉、耿霖生、葛宗章、沈鳳山、常潤書、十三、交河縣、芮培仁、楊橫賓、徐春霆、白興黃、常汝松、張世勛、苗慶璽、十四、東光縣、葛復義、李桂馥、戈宗章、張蔭桐、曲永凱、十五、成安縣、張鴻晉、霍維彥、劉鳳儀、劉和璧、十六、肥鄉縣、孫照青、龐薇園、李實如、樊壽屏、張墨林、郎祝雨、十七、鹿平縣、馬宋光、王峯潤、張廷獻、張發三、單子房、十八、鷄澤縣、李芳卿、周子才、柴世昌、王蔭泰、李子璧、十九、永年縣、康維新、劉永圖、吳志東、武志緒、郝黃堂、二十、鹽山縣、韓嵩、董少章、張又綱、王延廷、李鳳樓、孫淑桐、韓寅儒、蘇亭一、威縣、蕭步墀、二十午、二十二、深澤縣、馬國董、李文齋、李哲卿、張青甫、吉佑民、劉權普、劉惠乎、二十三、吳橋縣、蔡元仲、劉培基、馬鏡湖、吳恩植、李杏碧、二十九、蠡縣、李觀農、劉子貞、梁北平、王金鐘、呂之祿、郭長利、劉達夫三十、容城縣、蔡希夷、王任卿、陰子昭、朱召麻、孫法先、三十一、定縣、楊廷桂、戴西程、徐鳳歧、張至堂、趙士哲、許文星、馬煥文、三十二、南和縣、張佩紫、張閏善、溫江春、要琴一、賈星台、三十三、沙河縣、李振鎬、胡子久、程佩綬、崔振國、趙仲儒、三十四、深縣、張棟臣、劉愼行、楊敬亭、張席珍、楊清泉、張雲、麻建勳、三十五、晉縣、張斌甫、王篤材、康士楨、馮蔭棠、李曠菴、三十六、安平縣、杜棣之、李振綱、周慶昌、李勤臣、王海山、王光宇、張麟閣、二十七、定興縣、馬香濤、鹿脩敬、張竹銘、劉勃然、張琴南、三十八、鉅鹿縣、郭華菴、徐英彥、孫紫齋、辛星五、劉延福、張墨客、張子衡、三十九、廣宗縣、董敬彝、劉惠民、張鍔樓、李靜安、董振江、喬水可、四十、河間縣、車乃鈞、宋乃明、葛香亭、吳俊傑、凌虎臣、四十一、大興縣、劉鶴汀、閻雲汀、高彤臃、范仁甫、王品如、四十二、懷柔縣、鍾竟城、梁勝齋、鐘濟、金彥夫、李雅堂、四十三、青縣楊丕積、賈葆蓮、李壽松、葆蔭桐、郝鳳翼、四十四、東鹿縣、李宗溪、潘鏡秋、王義順、李福雙、丁白山、四十五、蓟縣、白鶴鳴、揚雅園、李維周、馬克明、張子豐、四十六、密雲縣、田芸圃、李培芝、蘇人鏡、張鳳侶、王瑞徵、四十七、宛平縣、巴少泉、季惠之、郝煥亭、巴叔勉、韓永琛、四十八、香河縣、董振昌、許晏亭、張一眞、馬壽民、周子民、周子誠、四十九、房子縣、殷景純、方曉昌、段瑞田、怯蔭基、郝捷三、五十、寶坻縣、任慶新、張武、厲華亭、蘇益亭、劉新一、五十一、通縣、楊竹軒、許樹法、張書年、劉維周、吏振聲、五十二、安次縣、竇晉宸、馬煥庭、魏云疇、馬春和、馬茂亭、五十三、平谷縣、王濟平、劉志道、王朝棟、劉宏褒、邱樹宸、五十四順义縣、洪文彩、楊景蔭、李緝五、劉子霖、李揚、五十五曲周縣、李清海、趙瑞生、張保林、張彩瑞、石玉峯、五十六無極縣、劉之樸、翟兆魁、李鴻鑾、靳士勛、李和鑾、五十七平鄉縣、路蔚然、徐澤民、鄭慶楨、梁星江、王省三、五十八、唐縣、耿蘊光、蘭軒、楊憲章、邸得志、王之琨、五十九、隆平縣、李隅靑、閻福雲、宋蔭萱、張國仁、張介士、六十、博野縣、趙麟祥、彭任和、李鶯英、馬省華、王志逐、保定市、郭飛天、陰昶武、李翰周、馬警晨、李熙如、通州市、楊秀怡、盧起祥、王公普、楊振民、李振全

區指委請假及缺席處分條例

▲昨已通令各區黨部

上海特別市黨務指導委員會組織部昨發指字第三十七號第三十八號通令、令各區黨務指導委員會及各區委員、並隨發請假及缺席處分條例兩件、茲特照錄如次、（第三十七號）爲通令事、查各區黨務指導委員請假條例、前經本部頒布施行在案、茲奉中央通令頒布各級黨部執行委員無故缺席處分條例、核與前頒條例不無異同、自應遵照修正、以符明令、除呈請中央備案外、合行令仰各區黨務指導委員一體遵照、各區黨務指導委員修正請假條例隨發、此令

▲附各區指導委員請假條例

第一條、各區指導委員應按時出席各種會議、非有重大事故不得請假、第二條、指導委員請假時、得委託該區黨部重要職員代表出席、但須遵守下列之規則、一、出席代表有發言權、提案權、無表決權、二、代表人數不得過出席委員總數三分之一、第三條、指導委員請假不得連續至二次以上、如有特別事故不能繼續出席者、須據實呈請市組織部、經市組織部之核准、始得給假、第四條、凡不應行本條例所規定之請假手續者、爲無故缺席、第五條、無故缺席之懲戒處分、依中央頒布之各級黨部執行委員無故缺席處分條例辦理、第六條、指導委員之兼任常務秘書或各部部長及民訓會委員者、應每日按照辦公時刻到部辦公、第七條、常務秘書民訓會委員或各部部長如有不得已事故、亦須請假、但須依下列之規定、（一）每月請假不得過三次以上、（二）請假在五日以上者須請人代理、第八條、常務秘書民訓會委員或各部部長、無故不到部辦公、其處分辦法、適用於本條例第三條之規定、並扣除其缺席期內應得之生活費、第九條、本條例由市指導委員會通過施行、如有未盡事宜、得隨時修正之、

▲隨發無故缺席處分條例

又第三十八號通令云、爲通令事案奉中央執行委員會通令頒佈各級黨部執行委員、無故缺席處分條例、飭爲轉令所屬各級黨部、一體遵照等因、奉此、合行錄案翻印該項條例、令仰各級黨部一體遵照、條例隨發、此令、第一條、各級黨部執行委員無故連續二次或間斷四次不出席於所屬執行委員會會議者、即由該執行委員會去函詰問、詰問書式如左、（從略）第二條、執行委員接到詰問書後、對詰問書仍無圓滿答復者、執行委員會即去函警告、並開具事實報告上級執行委員會請示辦法、除區分部外、同時並須通知同級監察委員、請求審查事實、立即報告上級監察委員會、其警告書式如左（從略）第三條、執行委員接到警告書後、下次開會時如照常出席並聲明缺席理由者、執行委員會應即報告上級執行委員會、通知同級監察委員會或監察委員、請求免予處分、如該執行委員仍不出席、仍須呈報、第四條、上級執行委員會監察委員會或監察委員、接到第二次不出席之報告後、應即由監察委員會或監察委員、決定懲戒之、第五條、本條例由中央執行委員會議決施行、

請中央嚴懲反動派

▲七區指委會之表示

七區指委會請中央嚴懲遺孽呈文云、（銜略）溯在靑天白日旗飄揚於上海之前、李寶章爲施用大刀隊屠戮革命同志爲職志者焉、郭秉文把持東大、爲壓迫靑年、獻媚軍閥、効勞帝國主義、完係一聲著名研究系之軍閥耳、傅宗耀爲孫傳芳之忠實走狗、阻撓我革命義師之罪人也、迺者李有任總司令之聲浪、郭且被委爲北平辦事處外交官矣、傅亦奔綠奔走冀圖復活、茲三人者、罪惡貫盈、豈聖飯依、斯而可宜、將何以處置正在通緝之梁啓超章士釗及一切反動份子歟、屬會不忍坐視革命、戰線紊亂胡底、用特呈請市黨部轉呈中央訓令國民政府立予罷免與通緝、以伸法紀、

中央訓練部頒布 黨童子軍總章施行通則

（中央社）中央訓練部頒布黨童子軍總章施行通則如次、甲、目的、根據中國國民黨童子軍總章之規定黨童子軍訓練之目的、在發展兒童作事能力、養成自立、互助、愛國、愛民、族、愛人類、反勇敢、犧牲等習慣、使其人格高尚、常識豐富、體魄健全、俾能切實三民主義革命的繼續者、以實現民有民治民享的國家、漸臻於世界大同、乙、原則、一、一切訓練以三民主義爲最高原則二、一切訓練以兒童爲本位、三、充分發揚中華民族的精神但承認童子軍的世界性、四、認眞執行誓願與規律、注重言行相符、五、採用各國童子軍最有效力的訓練與考核方法、六、注重野外生活、但不得防礙兒童本身對家庭與對學校的任務、七、注重德智體羣美五育的平均發展、八、忠重政治常識的訓練、但不得與學校課程重復、八、不得以黨童子軍名義參加政治行動、（以個人所享有的言論行動的自由不在此限）、九、注重軍事智識之灌輸、但不採用專門兵式操、十、不得存宗教派別、丙、組織、十一、凡在本施行通則頒布前已成立中國童子軍須一律具報黨童子軍司令部核准登記、十二、切組織均不得有違背黨國之法令、十三、凡欲組織童子軍者、須呈請黨童子軍司令部、核准備案、十四、中央訓練部爲最高指導機關、各級黨部訓練部爲監督機關、十五、黨童子軍司令、軍長、師長、團長及隊長、爲各該級黨童子軍之執行長官、十六、各級政府暨各級教育行政機關爲補助機關、十七、熱心於童子軍事業之團體爲建議者、丁、等級與種類、十八、黨童子軍之等級標準及外觀與世界各國之規定略同、但須盡量灌輸本黨及本國的精神、十九、依照兒童自擇的主要科目、別爲種類、分別訓練、但不得違背一般童子軍之精神 戊、制服 二十、制服之顏色及式樣、須適合黨童子軍之組織與訓練、但不得防礙兒童身心之發展、二十一、制服須與軍隊服裝有極易辨認的區別、二十二、服制須以經濟通俗適用爲原則、二十三、凡資格不足以爲黨童子軍者、以及未經審查合格正式登記者、不准用黨童子軍之制服、二十四、服黨童子軍之制服者、若非依法核准、不得作黨童子軍事業以外之行動、二十五、黨童子軍之其他用具、如必要時、必須加以限制、己、章號 二十六、一切旗幟徽章符號獎章之式樣、須不違反黨國的精神、二十七、凡未經審查合格正式登記或登記後而有資格不符之情事者、不准用黨童子軍一切章號、庚、經濟 二十八、組織黨童子軍、須有穩妥的經濟來源、方得許其成立、二十九、由兒童收費數目、以極少爲原則、並須呈報童子軍司令部查核備案、三十、一切活動須避免兒童耗費金錢、三十一、未經黨童子軍司令部之核准、不得以黨童子軍名義募捐、三十二、各級部屬賬目須依期向黨童子軍司令部報告、並向所在地公布、三十三、未經黨童子軍司令部認爲與黨童子軍有直接利益之用費、不得動支捐款、三十四、一切自動的捐助、未得黨童子軍司令部或其所指定之軍或師部之核准、不得收受、但一經核准、則此項捐助、即受前條之限制、三十五、黨童子軍之名義、無論如何、不准作營業或宣傳營業之用、但兒童出賣其作品以及經黨童子軍司令部特別准許之合作社不在此限、辛、職員 三十六、一切職員、均須明瞭童子軍原理及本黨黨義、三十七、一切職員、均須保持高尚品格爲兒童表率、三十八、凡熱心襄助黨童子軍事業者經黨童子軍司令之許可、得爲義務或名譽職員、三十九、除義務或名譽職員外、一切職員、未經黨童子軍司令部之許可、不得兼職、四十、一切職員、均須在司令部登記、俟審查合格後、方得執行職務、四十一、司令對下級職員、應給以充分訓練、

濟南日軍 投我同胞於油鍋

慘無人道開世界野蠻紀元 魯省黨部請愼重濟案交涉

魯黨務指委會電云、日人近在濟南及膠濟鐵路一帶、益復肆無忌憚、強迫華宦退出離日防二十華里以外、甚至誣民衆爲偵探、加以拷打、投諸油鍋、慘無人道、一至如斯、魯省民衆、受此塗毒、終日引領待援、近閱報載濟案交涉將重復進行、外部已委金交涉員爲全權代表等語、按此次交涉、匪特關係魯省前途、即於吾國國際地位吾黨前途威信、亦影響甚鉅、敝會暨率魯省民衆爲外交後盾、至希一致援助、俾得圓滿解決、是所切盼、（中央社十一日濟南電）

張定璠定期演講

▲講題上海市政

市黨部指導委員會訓練部黨務人才訓練班主任陳希豪、以本市黨員對於上海市政之設施、有明瞭之必要、特函請上海特別市政府張市長演講「上海市政」、時間定本月十四日下午七時至九時、地點仍在市指委會禮堂、

蘇省黨部組織部十一次會議

（中央社）江蘇省黨務指導委員會組織部、於昨日召集第十一次部務會議、到會者該部全體職員、部長倪弼因要公缺席、秘書處印象主席、記錄楊逸、開會如儀、首由主席報告、繼由各部科報告上週工作經過、討論事項如下、一、審查指導科第二期工作計劃案、議決、交部長審查實施、二、審查登記科第二期工作計劃案議決交部長審查實施、三、組織黨員登記審查委員會案、議決、由指導登記兩科主任會同秘書審查後、交部長核定、四、如何保管登記表册案、議決、由楊鸞和同志負責審查後實施、又臨時動議、將部務會議開會時間、決改定於每星期六上午八時舉行、

蘇省黨部秘書處第八次會議

（中央社）昨日（十一）江蘇省黨委秘書處在該會大禮堂舉行第八次處務會議、出席者汪寶暄、劉漱石、陸鐵乘、蔣天錫等十五人、汪寶暄主席、首由各科報告工作經過、次討論、決議事項、一、請軍委會迅飭四十軍保管傷兵委員會遷出本會、二、本會工餘俱樂部各種器具、暫由羊谷同志保管、三、催促東方公學迅予讓出本會房屋、

皖省黨部舉行反共宣傳週

▲由宣傳部主持 ▲七月二日至八日

安徽省黨務指委會宣傳部、雖經「六一」事變、委員赴甯、工作仍由秘書佘凌雲負責、努力進行、近聞該部爲使安慶民衆、對於共黨之罪惡有更深切之認識、以喚起其撲滅共黨之行動起見、特舉行反共宣傳週、以擴大反共宣傳、結果甚爲圓滿、安慶民衆經此次擴大宣傳後、對共匪格外痛恨、此後當不會受其煽惑矣、茲將該反共宣傳週經過情形、摘要紀錄於下、

▲反共宣傳週之第一日 派秘書佘凌雲赴安徽大學演講、演題爲「爲什麼反共及怎樣反共」、從理論事實策略三方證明反共理由、派周平赴第一中學演講、題爲「中國國民黨及共產黨」、又派謝仁劍吳準伯唐子宗赴一女中附小部、市立第二初小體仁局等處宣傳、

▲反共宣傳週之第二日 派謝仁劍至省立第一職工校演講、題爲「共產黨的罪惡及怎樣反共」、又派吳準伯、謝穎城、羅峻、唐子宗分赴一女中附小及府城隍廟各處、

▲反共宣傳週之第三日 派陳震張德沅唐子宗吳準伯至府城隍廟及新舞台二處演講、又聘請中央黨校學生至一中實小及市立第一實小宣講、

▲反共宣傳週之第四日 派許延俊出席第一女中演講、題爲「國民革命與共產黨」佘凌雲赴府城隍廟、吳準伯、謝仁劍、赴東嶽廟新舞台等處、

▲反共宣傳週之第五日 派謝仁劍赴安慶女學、唐子宗赴市立第二實小、又派張德沅、吳準伯、唐子宗等赴府城隍廟、東嶽廟、新舞台等各處、

▲反共宣傳週之第六日 派唐子宗赴省職業女部、吳準伯赴中心實小、又派張德沅、謝仁劍赴府城隍廟東嶽廟新舞台各處、

各縣黨聲

▲邳縣 邳縣黨部、自省黨務指導委員委定該縣黨務指導委員後、業於六月二十一日在京宣誓就職、七月五日接收邳縣縣黨部、並推定王化靈焦夢白爲常務委員、劉啓仁爲組織部部長、王仙舟爲宣傳部部長、徐麗芳爲訓練部部長、早已啓用鈐記、開始辦公、

▲嘉興 該縣黨務指導委員會內部組織、早已就緒、布告自本月十日起、開始登記、至八月十日止、又於十一日開第三次常會、議決接洽縣政府、會衔布告保障忠實同志、委派周笑山（一區）王克明（二區）余麗泉（四區）楊善祥（五區）爲保管員、正式委任考查合格試用工作人員李愼修陳景秋楊濟民童軼康爲幹事、黃毓芬陸冲程胡光通爲助理幹事、並於八日召地方各機關各團體開談話會、交換黨務意見、結果很爲圓滿

▲南通 南通縣黨務指導委員會辦公伊始、對於甄選內部工作人員、異常嚴格、業經辦理完竣、計共錄取十八人、於十日召集全體工作人員、就大禮堂舉行宣誓典禮、除全體指委列席監誓外、計到各界代表來賓二十餘人、由江常委康黎主席、報告此次總登記之要義、及工作人員必應注意各點、並由各委員及各來賓代表相繼演說、共相勗勉、末由工作人員王陶代表答詞、並全體高呼口號、會場空氣、至爲嚴肅云、

▲吳縣 該縣黨務指導委員會、七月十日下午二時開第四次常會、出席者王兆傑、陳歷耕、羅青、王兆傑、李先良、李特眞、盧公珏、列席者、段炳淦、主席王兆傑、開會如儀、報告事項、（略）討論事項、一、擬定登記審查委員會組織大綱請予通過案、李委員先良提出、議決、修正通過、另推王兆傑李特眞爲委員、二、本會應函請縣政府及縣市公安局規定城區各街巷牆壁上張貼標語、廣告、公告、新聞紙之區域以整觀瞻案、議決、交秘書處辦理、三、本會宣傳部擬於城區人烟稠密或重要路口、設置壁報架、以供一般民衆就近閱覽案、議決、交秘書處辦理、四、本會應通電擁護裁兵政策促其實現案、議決、交秘書處辦理、五、本會應通電響應南京特別市黨部請求國府下令通緝三一八禍首段逆祺瑞爲死難同胞昭雪案、議決、交秘書處辦理、六、本會應通電歡迎汪精衛、胡漢民兩同志歸國出席五次常會案、議決、交秘書處辦理、七、請依據上次常會議決案討論刊行黨報辦法案、議決、交宣傳部辦理、八、電請省黨部轉呈中央知會國府令外交部長王正廷將郭秉文撤職案、議決、交秘書處辦理、以上羅委員靑提出、九、蘇州圖書館來函附送議決案一份、請予查照見復案、議決、交秘書處辦理、十、（略）以上王委員兆傑提出、

老雙妹牌生髮油

價目 大號每瓶六角 二號每瓶三角六分 三號每瓶二角四分 四號每瓶一角二分

本行暢銷廿餘年各省均設枝行

各埠廣洋貨店均有發售

廣生行有限公司啓

民國十七年七月十三日　星期五　第二十五期

新時代的教育觀

陸並謙

一

中國幾千年來所施的教育，簡直說，不過爲上流社會的獨享權利，貴族階級的點綴物品而已。這般下等社會普通階級的分子，那裏有享受教育的機會和可能？「毛柴窠裏生不出筍來」。這雖是一句通俗的話，却很足以爲帝國主義化的教育的絕妙寫眞。在這種帝主化的教育之下，教育出來的人才，也不過是些帝國主義的奴隸，尊君賢臣的走狗罷了。自從雅片戰事失敗之後，才有一般比較先覺的人，因痛恨外交的失敗，政治的日惡，遂聯想及國內的教育制度，教授方法，都不足以適應時代，迎合潮流，根本上不能不有所改革。於是在一九〇五年，廢除科舉，採用學校制度，做了一番教育上的空前的偉大的革命。但是這革命以後的教育，也僅僅從日本化德國化，而逐漸遞進到美國化的教育耳。他的結果，無非養成一般奴隸性的人民走狗式的社會分子；實際上，仍舊是「換湯不換藥」罷！

試觀青天白日之下燦爛而光輝的中國，這種從前軍閥用爲侵略工具的一般走狗學閥所統治的教育，早已宣告死刑了。我們現在要借教育的力量，一方面宣傳革命一方面養成健全的國民當然要另創一種富有生命的適合代的新的教育。這種新時的教育，根據於什麼而建設呢？自然要根據於黨的主義，黨的政策而建設。簡言之，就是把教育使之與黨同化。教育而與黨同化就可發生兩種極大的效力，從橫的方面說，一方面宣傳革命，糾正一切不正當的行爲思想，一方面又可以完成全民的教育。從縱的方面說，能夠提高教育程度，增進教育效率，養成健全的國民和建國的人才。這種效力就是新時代教育的目的，也可以說是教育的最大的意義。

二

新時代教育的意義和目的是這樣，他的精神，至少有下列幾種：

一、革命化。社會是時時在進化的，環境是時時要變動的。人們在這社會環境中生存着，應該處處設法適應環境變動後的內外生活狀況；這就是要利用聰明智慧去建設新的習慣，迎合新的環境，發明新的社會風俗。但是富于建設性的聰明智慧，還是要從教育上得來的。所以社會和環境進步或變動的時候，教育必須跟着進步或變動的。所以教育革命化，就是要他有富進化的精神，時時刻刻地向前進展，不逗留，不退却，同化於一切現象，創造時代，適應環境。

第念五期目錄

○新時代的教育觀　陸並謙
○近世教育思潮概要（二）　凌其瑞

二、平民化。近來教育上平民主義的趨勢很盛，大家都主張打破從前貴族的資本家的階級的少數人的教育，而積極的提倡平民的普及的非階級的教育。像杜威就是其中最有力量的一個代表。所謂民國的人民，人人都是主人翁，就是人人應享受教育。以前教育的最大缺陷，就在富人教育和貧民教育的顯然劃分。我們國民黨政綱上有厲行教育普及的條文，也所以要消滅教育上階級的不平等；給與一般平民享受教育的機會。

三、社會化。教育是隨時代而轉移，跟環境而改進，對於社會實有密切的關係。人們是不能離開社會而生活的，所以教育要引導他正當生活的途徑，而預備將來服務社會的知識和技能。杜威說：『平民的主義社會是要使各個人居於平等的地位，而參與有利於社會的活動。並且使社會自身有與其他團體自由交際的充分的機會。像這樣的社會必須有一種特別的教育，使各個人對於社會的關係與管理有直接的興趣，並且養成各個人亦有貢獻於社會幸福的習慣。』這就是教育社會化的必要了。

四、職業化。教育職業化並非全以純生產的勞作爲教育基礎，却是以參加各種職業生活的準備爲教育方針。我國教育向來是粉飾門面，所學多不實用，窮人所受的淺薄教育，既不以職業上的實用爲正鵠；而富人教育，尤其是空虛鶩名不着實際。所以一般畢業後的學生，往往不能適應各種職業的需要。教育職業化就是要矯正斯弊，以求全民職業的成功，而消除民生的痛苦。

五、科學的。三民主義中最重要之一部，就是民生問題。我國民生的痛苦，實難勝言；考其原因，非由於生產過剩，工商發達，實由於生產不足，實業幼稚所致。所以要使實業上的進步，生產上的增加，非實施科學的訓練不爲功。所以教育科學化，並非要造就一般兒童成爲科學專家，就是要理解應用自然科學中一切的知識，以求創造性發展的能力。

三

新時代教育具有的精神如上述；以下再把實施時的重要步驟，分述一下：

（一）學校教育的改造　時代不同了，教育的目標也轉移了；那末學校方面，無論在設備上，教學上，訓育上，當然要有一番切實的改造，現在分三項略述於下：

一、佈置環境。要使教育容易發生效力，對於環境的審愼和布置，很要緊的。如教室大禮堂中的懸掛國旗，總理遺像，偉人名言，革命標語，實爲必要的設備。各校都應自出心裁，設法布置，總以不背時代精神爲原則。

二、變更教材。以各學校所編的教材，各書局所出的用書，當時在帝國主義和軍閥壓迫之下，委曲求全的，一定有許多不適用於黨治，當然要詳細剔除，易以適應時代的補充材料。如自然科發揮進化論，注重實業軍事的應用知識，技能，養成判斷推究創造的能力。文藝科，搜集中山先生及革命偉人的書牘和故事。音樂科調製革命化的歌曲等。此外尤須增設黨義一科，把三民主義，五權憲法，孫文學說，提要鈎元，編爲淺說，以資講授。學生課外閱讀，也宜編著黨化教育叢書，用以研究。

三、注重訓育。教學之外，又須注意於訓練。古人云：十年教訓。這就是教與訓不可偏頗之證，訓育的方針，大概可規定這樣：一、要有革命的思想。二、要有平民的精神。三、要有判斷的能力。四、要有善良的習慣。二、關於訓育的具體方法，請參閱黨化教育中的小學訓育問題，茲不多贅。

（二）民衆教育的推廣　學校教育之外，尤須積極提倡和擴充的就是民衆教育。我們所知道的，在這四萬萬同胞之中，那「目不識丁」的文盲，計算起來，眞堪浩歎。據中國教育統計概覽上報告，自一九二一年五月至一九二三年四月，全國受教育者，小學生數六，六〇一，八〇二人，約占全國人口百分之六強。中學生及大學生數一八二，八〇四人，約占全國人口百分之〇。二弱。專門學生數祇三四，八八〇人，約占全國人口百分之〇。〇三強。受教育者少，就是失學者多。現在較爲進步的國家，他的受教育的人數，再沒有少於中國了。受教育的人

數少，一般民衆的文化程度低，社會國家的改造，因之而生障礙，所以我們要增進一般民衆的知識程度，不得不推廣民衆教育。近來民衆教育的擴充和籌設，當局者固能十分注意。例如民衆圖書館，民衆學校，通俗教育館，民衆娛樂場，巡迴演講隊等，都宜從速籌備，廣設。即如營業性質的戲劇，說書，灘簧，小本歌曲，也宜隨時檢查，刪除其不合時勢潮流的部分，代以闡發三民主義的適宜材料。

（三）職業教育的整頓　中國一切教育，向有重文輕實的弊病，近年以來，國人的心理稍變；辦教育的人，也很想注重實際的生活，於是有職業教育的運動。可惜這數年來的運動成績因爲有種種的牽制，實在一無可觀，在今黨治之下，這就該積極的整頓，力矯前弊，切實施行。總理所創的民生主義中，有四個大問題，這四大問題，就是衣食住行。我們要解決這四大問題，而從社會經濟上着手，就得發展實業。不過發展實業，所需要的是資本和人才；造就這種人才，全仗着職業教育。所以解決民生主義中衣食住行四大問題，盛行職業教育是十分重要的事情。國民黨最近政綱第二十五條規定的是：「普及強迫義務教育，及提倡職業教育」。所謂提倡職業教育，就是貫徹民生主義之有效辦法罷！

一七，五，二二，寫於滬寓

近世教育思潮概要（二）

凌其瑞

第二節　教育上的心理趨向

這一派中的代表人物是：裴斯塔羅齊，Pestalozzi—17746—1827，海爾巴脫，Herbart—1776—1841　霍勞伯兒，Froebel—182—1852

這三個人是趨向心理學研究的何領袖。現在的情形，一個人如果不懂心理，好像不能說到辦理教育一般。他們承認盧氏的學說是很好的學說，但有一部分是不合科學的。他們取其所長，棄其所短。

是絕對主張天然而反對人工的，他們却主張調和天然和人工兩說。他們以爲要建立穩固的教育基礎，應從心理學上着手。不過在開始研究提倡時候，總不免嘗試，有許多不對的地方，我們應加原諒。我們現在教育上受到心理學的大貢獻，實都是他們的功呢。他們先注意於「教授法」，這「教授法」，就是根於心理學的。他們注重研究兒童，就要求得心理學上的確切智識；而所以要研究心理學的，就是在鞏固教育基礎。因此小學教育的價值與興趣，漸漸增高起來，不像從前那樣只知壓迫兒童了。他們還注重「普及教育」，這個在盧氏巴注意到。

他們的學說主張和方法，簡言之，都要以心理學爲根據。他們承認「先入爲主」，使小孩子先有了好觀念，後來壞觀念就不會有了。現在講起來，似乎有些不對。譬如強盜和強盜間是很義氣的，互助的，但對外就窮凶極惡了。這二種相反的好壞觀念，豈不是同時並存了麼？他們對於兒童興趣的研究，分成：

- 興趣
  - 知識的
    - 經驗的——觀察事物
    - 推究的——研究事物和事物的關係
    - 審美的——批評事物的美醜
  - 感情的
    - 同情的——對於他人境遇的關係
    - 社交的——對於社會國家的關係
    - 宗教的——對於宇宙主宰的態度

他們根據了心理學、發明五段教授法。從前的教授法是三段的。不過五段教授法，現在又老了。這是時代的關係，是不多的。五段教授法是：（一）預備，提起和新觀念有關係的舊觀念。（二）提示，把新教材提出來。（三）聯合，新舊觀念的聯合，爲同化的第一步。（四）系統，從團體成立普通紀念，這個普通紀念，須與舊有知識爲有系統的組織；這就是爲返省的工作。（五）應用，兒童得了紀念，就應把他們應用，到實際生活上去。

現在的教授法，又改爲下面的五段法了：（一）引起動機，教師用種種說明，以引起兒童的學習動機，這是新的教學法的出發點，不過兒童的學習動機怎樣自發，教師不能代他預定。所可預定的、只怕兒童沒有自發的動機，怎樣去設法引起罷了。（二）指示目的，這是學生和教師相互決定的學習某種教材所要達到的目的，使教學有一定限度，不致漫無歸束。（三）計劃，教師和兒童共同定一個怎樣表演？怎樣布景？怎樣裝扮人物？………。（四）實行，就是按照預定計劃，實地表演。（五）批評，教師和兒童共同批評表演的成績，是否不背預定的計劃和目的。

除了五段教授法外，他們做過主張教材的編制，應合兒童的心理，由簡而繁，由淺而深，這是很好的。還有主張先發明了的功課先教，後發明了的後來教，這是錯誤的。

裴斯塔爾齊是這一派的主要代表。他生於瑞士的祂里西zurich。他父親是外科醫生，在他六歲時就死了。他母親是很庸儒的。他身體柔弱，富於感情，如像一個女子。他喜作幻想，對一般貧民，極抱同情。後來想學宗教，做教士爲宗教事業而犧牲。那知他第一次講演這方面的話時，說得很壞，未得聽衆歡迎，于是就不幹宗教了。及讀盧氏「愛米兒」一書，快活極了。他的自由主義，想從法律着想，後來從事改正法律。後因對政治生了灰心，就把他一切著作都燬了。他住到鄉間，創辦新村，那時他就結婚，得了良伴。他夫人竭力助他，使他傾心教育，共辦平民學校。因爲他是平民的同情者，所以這個學校，他連衣食穿吃，都要送給學生。那時大家很重視拉丁那種死文字，他却只教一種白話文——就是方言。他注重音樂，因爲這是陶怡性情，養成美感的工具。另教一些職業技能，爲後來生活之預備。但是沒有多少的錢，又是這樣的辦法，不能不借了許多，後來家產蕩了，再也沒法維持，不得已宣告停辦。可是他試辦了雖是失敗，而巴黎人却都曉得他這制度來。

裴氏失敗，以後，窮困日甚，常常借錢過活。一七九九年他靠了瑞士政府的幫助，在斯丹池stanz設立和他從前同樣性質的學校。校中一切事務，都是他一身担任，兒童的起居飲食，都親自檢點，成績也是很好。這種學校好像是一個家庭，裴氏是他們的慈父。後來時候未久，法兵侵入，校舍被佔，裴氏不得不離開斯丹池。

他後來到布爾格多爾弗bargdnf做一個小學教員。前後六年，苦心經營，成績大著，遠近參觀者很多，後因不合意就走了。

一八〇五年他和同志在伊非爾墩yverdon合辦一校，實行他的理想。數年間校譽大盛，名聞全國，大家來此參觀，他就成了個大教育家。那時校內同心一德，聽裴氏的指揮，盡力教授，所以成績很好，他也非常得意。後來他夫人死了，學校就辦不好。彼此發生意見，好教員都走了。一八二五年學校就停辦。二年後他也死了。所以他們成功和失敗，他的夫人實有重大關係。講到此點，我們不能不贊揚他的夫人，實是個無名英雄。

裴氏的學說，第一重觀察。他以爲憑空教授是沒有用的，一定要實地觀察，找尋方法。小孩缺批評能力，所以功課要由簡而複，這是自然的法則，是得之盧氏的。他說在一件沒有完全了解以前，不能就教第二件，與其貪多無得，不如少些的好。他以爲從前的教授是武斷的，主觀的，注入的；現在要看學生的需求程度而施教，尊重各人的個性，使他得盡情發展。譬如教員是喜文學的，而學生却喜工業，教育就應尊重學生個性，讓他在工業上發展。尊重兒童興趣，研究兒童個性，這是他教育學說中最重要之一點。

他以爲在開始教育兒童時候，不在發展兒童智力，而在發達其已有智能。

他說學生與先生間感情，應以愛字表之。因那時「師嚴而道尊」，師生間橫着一條鴻溝，毫無感情可說、那學生一定得不到好教育。

他相信不論那一個人，如受到相當的教育，就能有完全的人格。

他因愛衆，所以主張性善。

他以爲兒童的教材，應從兒童的環境中去找，這樣才能使兒童易於領悟瞭解。

他說學校應以家庭做模範，因家庭中也有一種愛，不論怎樣不會磨滅的。學校中而有冷酷態度，是不對的。

總括說來，裴氏的教育原理和教授方法，不外以下的十一條：（一）以直觀爲教授的基礎。（二）注重言語和直觀的聯絡。（三）注重學習的專一。（四）教授應尊重兒童發達的順序，以最簡單的要素爲第一步，以後循序漸進。（五）教授應有段落，每至一段，須有充分的時間，使兒童得以玩練教材。（六）教授宜循心力發達程序，不得依照獨斷的成見。（七）教授宜尊重兒童的個性。（八）初步教授，應以增進兒童的心力爲主，不得以傳授智能爲事。（九）智識和才能，要有適宜的聯絡，務使才能足以活用智識，智識不至無用。（十）教師和兒童的關係要以愛爲本，訓練作用，應以愛爲根據。（十一）一切教訓要和教育的目的適合。

裴氏的學，很爲重要，而他的教育事業，有成有敗；他的主張也有不一致不精確的地方；但他那（甲）博愛精神，（乙）新教育目的，（丙）新教授法，（丁）教育實驗，（戊）平民主義的教育，對於教育上有很大的貢獻。心理學的根源，就是趨於裴氏。五段教授法是海爾巴脫發明的。至海爾巴脫和霍勞伯兒的歷史和學說，因時間沒有，不說他了。

（第三節完全篇未完）

老靶子路福生路口電話北第一二五二

百星大戲院

時間 日戲下午三時 下午五時半 夜戲九時一刻
價目 日戲樓上八角 樓下四角 夜戲 樓下六角 樓上一元

今日日夜開映

屋頂劇場落成開幕
法國大小說家囂俄名著
全部十一大本一次映完

孤星淚

中央大戲院

電話中央五五二三 每逢星期日星期三換片
時刻 日戲三點起 五時半起 夜戲九點一刻起
(日戲)四角 五角 八角 夜戲五角 六角 九角

羅克主演傑作 最近滑稽愛情名片 ◁天曉得▷ 片中加印中文說明

新中央戲院

電話北三三二二號 每逢星期三星期日換片
時刻 (日戲)二點鐘起 夜戲八點起
價目 日戲三角 四角 六角 夜戲四角 五角 八角

明星影片公司最偉大著名片之哀情 全部梅花落 三十六大本一次映完
(主演)張織雲 宣景琳

武昌大戲院

地址虹口東武昌路四號 電話北二九五七號
(時間)三時 七時一刻 九時一刻 (價目)日夜一律 樓下二角 樓上四角

唯一滑稽愛情名片
雪泥卓別麟主演
階前儷影
(加印華文字幕以便觀覽)

永安天韻樓

鳳儀班：世玉蘭 馬叔岩 李順來 朱聲韻 朱桂紅 李瑞來 胡少朋 （日夜開演 拿手好戲）
大京班：小長勝 俞蘭卿 伍逢春 譚紅梅 小瑞亭 金藍梅 金子良 （金台傳）
男子新劇：王惠君 文螢 四維 張少白 王愛珠 吳……（半夜夫妻）
露天影戲：開映上海實事最名新片 振華馬
欲知詳細說明請閱天韻樓日報

先施屋頂花園

本園十日起·由五月初行夏季大售門券·贈品·舉行開一張門券送三角洋贈品·另有外獎·入場者當得券·小除入場者普得
特獎（十大）·必有幸·能得勿錯過機會·諸君早臨·請來一試
十大特獎 (一)金手表 (二)德國鐘 (三)自來洋傘 (四)西湖名茶 (五)千景餅乾 (六)衛角糖 (七)六車糖 (八)汽車糖 (九)糖菓 (十)洋瓶
國產影片 姜子牙火燒琵琶精 日夜開演

新新屋頂花園

門票二角 不另取資

雙龍大會 龍吐香涎

五月初十起 特別大贈品

本園歷屆大贈品·聲譽昭著確實無欺·深得社會羣衆信仰·有口皆碑·毋庸再藉廣告來鼓吹了·今歲恰值龍年·又逢本園第一次贈品·所以舉行「雙龍大會」·神龍二尾·日在中華廳下·口吐香涎·芬芳四溢·灑遍人間·點綴美景·勝會·鼓助遊客興緻·更備各種珍奇贈品·臚列於後·各界仕女·連袂偕來·
(一)金鋼鑽戒 (二)白紡全疋 (三)夾金手表 (四)冷熱水壺 (五)男女月券 (六)明星絲巾 (七)花露香水 (八)解渴糖菓 (九)本園門票 (十)國產名烟

大世界

地址 愛多亞路 西新橋堍 (第二次新建築落成共五層)

第一層 新添四大劇場 品茗場
第二層 新劇場
第三層 越劇場
第四層 崑劇場
第五層 屋頂花園

新添新劇界名角 王美玉 汪優游
新添崑曲名班 全班新樂府 崑劇
甯波女子化裝灘簧

以上新增之劇場均在新屋內日夜開演傑作其餘遊藝悉仍其舊門票照舊三角場內概不另取看資新場內廢除泡茶手巾總之使來賓入場後不再多費分文斯為上策一俟試有成效再當次第進行此啓

天蟾舞台

男女合演 五月念六夜戲 特煩全體名角一齊登台 准演文武傑作拿手好戲

李春棠 馬義蘭 葛華卿 琴秋芳 高百歲 劉奎官 劉漢臣 麒麟童 小楊月樓 王芸芳 潘雪豔 董志揚 彭春珊 劉桐軒 楊菊笙 焦寶奎

新排新劇 (五六本龍鳳帕) 今夜初演

丹桂第一臺

男女合演 五月念六夜戲 電話中央一七八四

花樓官廳一元 包廂正廳五角 三層包廂三等客座小洋三角二百九十

孟鴻茂 瑞德寶 雪明玉 小三麻子 劉瀛洲 安舒元 劉筱衡 蓋玉廷 劉文美 杜雲卿 楊朵七 小孟雲 陳鴻奎

七時半登場 頭本開天闢地 幸請早臨降

大舞臺

男女合演 五月念六夜戲 演唐宋歷朝史戲 好評價目注意 一元 八角 六角 四角 三角

李勝奎 陳嘉麟 張彥芝 小桂元 李桂芳 袁小樓 林樹森 麗君 孟桂 李春(即小達子) 白牡丹 白鳳英 張桂芬 李瑞亭 沈豔芳 張少泉 殷春虎 張竹軒

◼頭本鑌國高廷贊◼

法界共舞台

男女合演 五月念六夜戲 電話中央三千五百十七

月樓八角 特包六角 頭包四角 官廳八角 特廳六角 頭廳三角 二廳二角 三層二角 廂角

王榮森 雷振聲 喜春祥 小寶廷 碧琴芳 夏蔭培 程玉菁 粉菊花 夏月潤 陸樹田 霖笑棠 畢春芳 鍾鳳林

(全本白蛇傳 頭二三四五六七八連台一進雷峯塔演完)

上海舞台

男女合演 五月念六夜戲 價目注意 一元 八角 六角 四角 三角 二角 一角 電話中央六五〇五

劉雨田 趙韻聲 劉豔琴 玉君 黃趙 麟玉 筱蘭芬 賈璧雲 吳桂芬 趙東昇 郭春華 賈璧雲 劉豔琴 黃玉麟 趙如泉 金少山 趙韻聲 筱蘭芬 于雨亭 王桂卿

全本新玉堂春
二十二本狸貓換太子

林記更新舞臺

男女合演 五月念六夜戲

價目注意 優等花樓七角 特別包廂正廳四角半 頭等包廂正廳三角半 二等二角半 三等小洋二角 電話北四〇二〇

張瑞亭 張韻樓 筱菊紅 張瑞亭 邱治卿 陳佩雲 王冠影 筱月紅 筱香 筱紅菊 張韻樓 劉喜鳳 張培南 周翠蘭

金雁橋 掃松下書 賣身投靠 ◀頭本白蛇傳▶

國民政府財政部實收華僑捐助北伐費清單

第一號 中華民國十七年六月一日至九日

號數	收到 月	收到 日	捐款人	原幣數		折合國幣數
243	6	1	綿蘭反厘土各伴黃龍志等	規元	70.00	97.09
244	,,	,,	綿蘭西河公所林美愛林鼎臣	,,	200.00	277.39
245	,,	,,	綿蘭劉炳炎	,,	20.00	27.74
246	,,	,,	綿蘭廣怡興潘溢南	,,	20.00	27.74
247	,,	,,	民里坡安記號吳安國王必定	,,	60.00	83.22
248	,,	,,	日里新邦帝加廣泰昌廖雨村等	,,	200.00	277.39
249	,,	,,	日里李龍祥	,,	20.00	27.74
250	,,	,,	日里吧暖埠同益利等及西利不勞灣萬生棧	,,	180.00	249.65
251	,,	,,	日里張百康	,,	100.00	138.70
252	,,	,,	日里綿蘭天豐號	,,	200.00	277.39
253	,,	,,	亞冷名新新號汪文福等	,,	50.00	69.35
254	,,	,,	綿蘭成利號梁成攢等	,,	100.00	138.70
255	,,	,,	日里新邦廣梅昌	,,	40.00	55.48
256	,,	,,	綿蘭興昌鞋店	,,	30.00	41.61
257	,,	,,	綿蘭發成號張克梨等	,,	40.00	55.48
258	,,	,,	綿蘭陳振榮王德和顏發記	,,	20.00	27.74
259	,,	,,	綿蘭曾復生等	,,	20.00	27.74
260	,,	,,	綿蘭陳嘉君等	,,	60.00	83.22
261	,,	,,	綿蘭陳貴宜	,,	10.00	13.87
262	,,	,,	綿蘭支部黨員曾錫韋	,,	10.00	13.87
263	,,	,,	綿蘭朱有蘭滙陸文煤	,,	310.00	429.96
264	,,	,,	蘇島亞冷名生昌號陳福優	,,	70.00	97.09
265	,,	,,	日里先達萬源棧楊梅臣等	,,	300.00	416.09
266	,,	,,	日里先達協進公司柴雲步	,,	100.00	138.70
267	,,	,,	綿蘭信昌公司黃君瑞等	,,	310.00	429.96
268	,,	,,	蘇島民里埠陳金惟李大生	,,	300.00	416.09
269	,,	,,	綿蘭韓江公會	,,	500.00	693.48
270	,,	,,	綿蘭福順昌內呂致篤等	,,	200.00	277.39
271	,,	,,	綿蘭中華學校梁象明滙黃仁和等	,,	100.00	138.70
272	,,	,,	綿蘭吳聲宜等	,,	150.00	208.04
273	,,	,,	綿蘭建隆成公司丘元生滙定泗	,,	300.00	416.09
274	,,	,,	綿蘭德記號郭德梅恩	,,	20.00	27.74
275	,,	,,	綿蘭福隆號等	,,	50.00	69.35
276	,,	,,	綿蘭蔡勝祉蔡滓	,,	10.00	13.87
277	,,	,,	綿蘭廣泰隆公司梁海文等	,,	260.00	360.61
278	,,	,,	蘇門答臘萬美號陳澤遠	,,	20.00	27.74
279	,,	,,	綿蘭蔡模	,,	20.00	27.74
280	,,	,,	綿蘭意興號趙德標等	,,	100.00	138.70
281	,,	,,	綿蘭蔡仁青	,,	10.00	13.87
282	,,	,,	日里尤金生	,,	10.00	13.87
283	,,	,,	亞齊瓜拉新邦全體華僑救國後援會	,,	3 000.00	4,160.89
284	,,	,,	日里先達賢昌號潘仕賢	,,	40.00	55.48
285	,,	,,	綿蘭阮金泉	,,	20.00	27.74

未完

江蘇省黨務指導委員會民衆訓練委員會通告

民字第一號

為通告事本會遵照中央決議開始整理本省各級民衆團體除製定省縣市民衆團體整理委員選派規程及考查規則公佈外茲定七月十日以前為省民衆團體(農工婦女青年)整理委員候選人證明及介紹日期十二日為填表及談話日期十三日為考查日期(均于每日上午七時起報到八時起開始填表或考查)凡曾任省民衆團體職員或適合考查規則第二條之規定而願受考查者均須來會攜取證明書介紹書志願書等(須有江蘇省黨務指導委員二人之證明或介紹)於十日以前填就交來以便分別存記特此通告

常務委員 滕固

前上海縣黨部各區

執監委員 指導員 重要工作人員 均鑒

凡前上海縣黨部各區黨部執監委員指導員及重要工作人員自登報日起至七月十五日止每日上午八時至十二時下午一時至五時隨時來部登記是為至要

上海縣黨部指導委員會組織部啓

上海租界臨時法院公告

案據丁榕律師代表容尚謙狀稱容尚謙之亡妻余學玲曾於前清光緒三十二年十二月初二日訂有遺囑聲明渠故後除於其遺產內提出款項補助一二善舉外其餘悉歸容尚謙接受現在容余學玲於本年五月四日身故該遺囑既未取消仍當繼續有效為此稟請將該遺囑立案並予容尚謙執管遺產等情據此合行登報公告如有反對理由到院聲明否則本院即准該聲請人之請求命將遺囑立案並予容尚謙執管余學玲遺產特此公告

民國十七年七月四日

上海臨時法院公告

為公示送達事查徐虎臣訴陸葆琳等因押款涉訟一案因被告陸朝綱所在不明文件無從送達現本院定七月廿六日上午八時為公開審理日期合將該被告應收傳票依法公示送達仰該被告遵照依期到院辯論毋自延誤特此公示送達

計發傳票乙件

右仰被告陸朝綱知照

民國十七年七月 日

上海臨時法院公告

為公示送達事查任性涵訴陸葆琳等因押款訴訟一案因被告陸朝綱所在不明文件無從送達現本院定七月廿六日上午八時為公開審理日期合將該被告應收傳票依法公示送達仰該被告遵照依期到院辯論毋自延誤特此公示送達

計發傳票乙件

右仰被告陸朝綱知照

民國十七年七月 日

國民革命軍第一集團軍第一軍團追悼北伐陣亡及濟南罹難將士籌備通告

本軍團此次奉令北伐擊破敵軍主力於韓莊台兒莊之線乘勝克臨城取泰安破其最後防線於界首五月一日遂定濟南正在調遣部隊一面渡河追擊一面肅清膠東乃日軍揚軍閥之死灰竊山東為己有自三日起射殺我軍慘不忍睹八日奉令避免衝突令讓出綜計本軍團在陣前捐軀及被日軍慘殺者將近萬人今河朔奠定巨魁遇害統一大業已告完成追念前勳宜彰忠烈爰籌備追悼大會於相當地點擇期舉行以慰死者之靈並使生者懍於外寇日深而知警惕幸希各界惠賜挽章及先烈遺像遺文事略俾光泉壤而勵未來不勝拜嘉之至此致

國民革命軍第一軍團總指揮部辦事處 將士追悼大會籌備處

●收件處 一、兗州第一軍團總指揮部副官處 二、南京第一集團軍第一軍團總指揮部留守處 三、上海北浙江路口華興坊元亭里第一軍留守處 四、徐州中正街第一軍團總指揮部留守處 五、南昌省政府

城南通俗大影戲院

大東門小南門北 電話南市八百念八號

(價目) 包廂一元 優等二角 正廳四角 頭等二角 正廳二角 幼童半價 減半夜戲 日一律
(時間) 日戲二時起 夜戲七時起

日夜開演中國影片

西遊記之一

古宮魔影

大中華百合公司出品

遺失聲明

今遺失細約伙食公司股單一張外附印圖章紙作掛失據為憑據，恐有不肖之徒拾得向該公司冒領及假借，章圖記及人頭顆印已遍登報，除向公司掛失外，凡遇該股票，以此作廢，並請親友注意勿受其欺，特此聲明 住七浦路七百十七號 張紹基啓

遺失聲明

今遺失銀行第三四六號押款紙一條該款已付清另將該押條作廢特此聲明 志善堂啓

失竊存摺匯票作廢

啓者夏歷五月十七晚在浦口車站失竊衣夾一只內有亭得利百元章戶存摺一扣計洋五百元又鄭州中立第九十一號陰歷五月底匯票一張計洋五千元又月同期和百十二號又匯票同外人報聲明該等裕三元紙已付中華登此作廢 法租界晉安里協昌隆陳茂章啓

置產聲明

選啓者二部人今購得上邑二十四保坐落圖上字圩區三十四十六業戶王徐憲毫三百四田二號二卞正二元則百日計分五毫畝又三分二厘正號一切四正二當毫半爰已了向後手繳有瓜葛業主情願向原主如理直等得明與聲明與特此聲明處不相涉主承業特白 和大藥房通訊處四馬路太平坊

中醫 朱庚生

專治喉科外科 花柳以及白濁 內外症毒 門診 上午九時至二時 下午三時 通訊 中醫虹口 電話北四二五號

遺失聲明

第一號棧單一千九百廿三號太平棧八件一千九百廿三號及同源棧六州一千九百廿三號... 茲有春源棧 (見廣告原文)

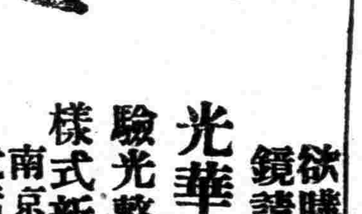

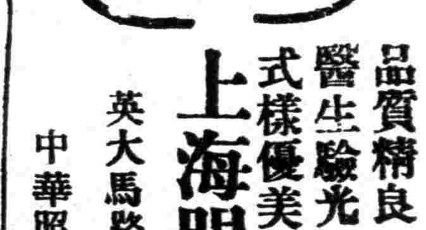

欲購科學合光之眼鏡請至 光華眼鏡公司 驗光整確 品質精良 樣式新穎 價格從廉 南京路大慶里口 電話中九六八六

上海眼鏡公司 品質精良 醫生驗光 式樣優美 定價公道 不另取費 上海第一 英大馬路新世界東首 中華照相館轉灣即是